

projekt

**Uchwała Nr LXVI/...../2024
Rady Gminy Nowy Żmigród
z dnia ... stycznia 2024 roku**

w sprawie określenia liczby przedstawicieli Rady Gminy wchodzących w skład Rady Społecznej Samodzielnego Publicznego Gminnego Ośrodka Zdrowia w Nowym Żmigrodzie

Na podstawie art. 7 ust. 1 pkt 5 i art. 18 ust. 2 pkt 15 ustawy z dnia 8 marca 1990 r. o samorządzie gminnym (Dz. U. z 2023 r. poz. 40 z późn. zm.) oraz art. 48 ust. 6 pkt 2 lit. b tiret drugie ustawy z dnia 15 kwietnia 2011 r. o działalności leczniczej (Dz. U. z 2023 r. poz. 991 z późn. zm.)

Rada Gminy uchwala, co następuje:

§ 1. Ustala się liczbę osób przedstawicieli Rady Gminy na członków Rady Społecznej Samodzielnego Publicznego Gminnego Ośrodka Zdrowia w Nowym Żmigrodzie na pięcioletnią kadencję w latach 2024 – 2029.

§ 2. Wykonanie uchwały powierza się Przewodniczącemu Rady Gminy.

§ 3. Uchwała wchodzi w życie z dniem podjęcia.

projekt

**Uchwała Nr LXVI/...../2024
Rady Gminy Nowy Żmigród
z dni ... stycznia 2024 roku**

w sprawie wyboru przedstawicieli do Rady Społecznej Samodzielnego Publicznego Gminnego Ośrodka Zdrowia w Nowym Żmigrodzie

Na podstawie art. 7 ust. 1 pkt 5 i art. 18 ust. 2 pkt 15 ustawy z dnia 8 marca 1990 r. o samorządzie gminnym (Dz. U. z 2023 r. poz. 40 z późn. zm.) oraz art. 48 ust. 6 pkt 2 lit.b tiret drugie ustawy z dnia 15 kwietnia 2011 r. o działalności leczniczej (Dz. U. z 2023 r. poz. 991 z późn. zm.)

Rada Gminy uchwała, co następuje:

§ 1. Wybiera się następujących przedstawicieli Rady Gminy Nowy Żmigród do Rady Społecznej Samodzielnego Publicznego Gminnego Ośrodka Zdrowia w Nowym Żmigrodzie na pięcioletnią kadencję w latach 2024 – 2029:

1.
2.
3.
4.
5.

§ 2. Wykonanie uchwały powierza się Wójtowi Gminy.

§ 3. Uchwała wchodzi w życie z dniem podjęcia.

**Uchwała Nr LXVI/...../2024
Rady Gminy Nowy Żmigród
z dnia ... stycznia 2024 roku**

w sprawie powołania Rady Społecznej Samodzielnego Publicznego Gminnego Ośrodka Zdrowia w Nowym Żmigrodzie

Na podstawie art. 7 ust. 1 pkt 5, art. 18 ust. 2 pkt 15 ustawy z dnia 8 marca 1990 r. o samorządzie gminnym (Dz. U. z 2023 r. poz. 40 z późn. zm.), art. 48 ust. 1, ust. 5 i ust. 6 pkt 2 ustawy z dnia 15 kwietnia 2011 r. o działalności leczniczej (Dz. U. z 2023 r. poz. 991 z późn. zm.) oraz § 14 Statutu Samodzielnego Publicznego Gminnego Ośrodka Zdrowia w Nowym Żmigrodzie

Rada Gminy uchwala, co następuje:

§ 1. Powołuje się Radę Społeczną Samodzielnego Publicznego Gminnego Ośrodka Zdrowia w Nowym Żmigrodzie na pięcioletnią kadencję w latach 2024 – 2029, w następującym składzie:

- 1) Przewodniczący Rady Społecznej – Wójt Gminy – **Grzegorz Bara**
- 2) Członkowie Rady Społecznej:
 - a) **Katarzyna Topolska** - przedstawiciel Wojewody Podkarpackiego
 - b) - przedstawiciel Rady Gminy Nowy Żmigród
 - c) - przedstawiciel Rady Gminy Nowy Żmigród
 - d) - przedstawiciel Rady Gminy Nowy Żmigród
 - e) - przedstawiciel Rady Gminy Nowy Żmigród
 - f) - przedstawiciel Rady Gminy Nowy Żmigród

§ 2. Zwołuje się pierwsze posiedzenie Rady Społecznej Samodzielnego Publicznego Gminnego Ośrodka Zdrowia w Nowym Żmigrodzie na dzień 19 lutego 2024 roku godz. 13:00 w sali konferencyjnej budynku B Samodzielnego Publicznego Gminnego Ośrodka Zdrowia w Nowym Żmigrodzie ul. Krakowska 11, 38 – 230 Nowy Żmigród.

§ 3. Wykonanie uchwały powierza się Wójtowi Gminy.

§ 4. Uchwała wchodzi w życie 4 lutego 2024 roku.

Uchwała Nr
Rady Gminy Nowy Żmigród
z dnia 2024 r.

**w sprawie dopłaty dla wybranych taryfowych grup odbiorców
wodociągowo - kanalizacyjnych**

Na podstawie art. 7 ust. 1 pkt 3, art. 18 ust. 2 pkt 15 ustawy z dnia 8 marca 1990 r. o samorządzie gminnym (Dz. U. z 2024 poz. 40 z późn. zm.), art. 24 ust. 6 ustawy z dnia 7 czerwca 2001 r. o zbiorowym zaopatrzeniu w wodę i zbiorowym odprowadzaniu ścieków (Dz. U. z 2023 r. poz. 537 z późn. zm.)

Rada Gminy Nowy Żmigród uchwala, co następuje:

§ 1. Ustala się dopłatę z budżetu Gminy Nowy Żmigród dla taryfowych grup odbiorców usług w zakresie zbiorowego zaopatrzenia w wodę oraz zbiorowego odprowadzania ścieków:

- 1) Grupa 1 – Gospodarstwa domowe w wysokości 5,50 zł do 1m³ dostarczonej wody,
- 2) Grupa 3 – Pozostali odbiorcy w wysokości 3,30 zł do 1m³ dostarczonej wody,
- 3) Grupa 1 – Gospodarstwa domowe w wysokości 4,00 zł do 1m³ odprowadzanych ścieków,
- 4) Grupa 3 – Pozostali odbiorcy w wysokości 1,37 zł do 1m³ odprowadzanych ścieków.

§ 2. 1. Dopłaty określone w § 1 obowiązują na terenie Gminy Nowy Żmigród od dnia 1 lutego 2024 r. do dnia 31 grudnia 2024 r.

2. Dopłaty będą przekazywane Gminnemu Przedsiębiorstwu Gospodarki Komunalnej Sp. z o.o. w Nowym Żmigrodzie.

§ 3. Wykonanie uchwały powierza się Wójtowi Gminy Nowy Żmigród.

§ 4. Tracą moc uchwały Nr LXIV/470/2023 Rady Gminy Nowy Żmigród z dnia 28 grudnia 2023r. w sprawie dopłaty dla wybranych taryfowych grup odbiorców wodociągowo – kanalizacyjnych oraz Nr LXIV/482/2024 Rady Gminy Nowy Żmigród z dnia 16 stycznia 2024 r. w sprawie zmiany uchwały Nr LXIV/470/2023 Rady Gminy Nowy Żmigród z dnia 28 grudnia 2023 r. w sprawie dopłaty dla wybranych taryfowych grup odbiorców wodociągowo – kanalizacyjnych.

§ 5. Uchwała wchodzi w życie z dniem podjęcia z mocą obowiązującą od dnia 1 lutego 2024 r.

Uchwała Nr
Rady Gminy Nowy Żmigród
z dnia

**w sprawie wyrażenia zgody na zbycie nieruchomości mienia komunalnego położonej
w Nowym Żmigrodzie**

Na podstawie art.18 ust.2 pkt.9 lit."a" ustawy z dnia 8 marca 1990 roku o samorządzie gminnym (Dz. U. z 2023 poz. 40 z późn. zm.) oraz art. 13 ust. 1, art. 28 ust.1 i art. 37 ust.1 ustawy z dnia 21 sierpnia 1997 roku o gospodarce nieruchomościami (Dz. U. 2023 poz. 344 z późn. zm.),

Rada Gminy uchwała, co następuje:

§ 1. Wyraża się zgodę na sprzedaż w drodze przetargu udziału Gminy Nowy Żmigród wynoszącego 720/960 części we współwłasności nieruchomości oznaczonej w ewidencji gruntów jako działka nr 382 o powierzchni 0,3966 ha położonej w obrębie ewidencyjnym Nowy Żmigród, dla której Sąd Rejonowy w Jaśle prowadzi księgę wieczystą nr KS1J/00078871/5.

§ 2. Wykonanie uchwały powierza się Wójtowi Gminy Nowy Żmigród.

§ 3. Uchwała wchodzi w życie z dniem podjęcia.



**UCHWAŁA NR/...../2024
RADY GMINY NOWY ŻMIGRÓD**

z dnia

**w sprawie uchwalenia miejscowego planu zagospodarowania przestrzennego
Nr 1/2023 w miejscowości Nowy Żmigród.**

Na podstawie art. 18 ust. 2 pkt 5 ustawy z dnia 8 marca 1990 r. o samorządzie gminnym (Dz. U. z 2023 r. poz.40 z późn. zm.) oraz art. 20 ust. 1 ustawy z dnia 27 marca 2003 r. o planowaniu i zagospodarowaniu przestrzennym (Dz. U. z 2023 r. poz. 977 z późn. zm.), po stwierdzeniu, że nie narusza ustaleń Studium uwarunkowań i kierunków zagospodarowania przestrzennego Gminy Nowy Żmigród, uchwalonego uchwałą Nr XXXI/264/01 Rady Gminy Nowy Żmigród z dnia 30 października 2001 r. z późniejszymi zmianami,

**Rada Gminy Nowy Żmigród
uchwala, co następuje:**

**ROZDZIAŁ I
PRZEPISY OGÓLNE**

§ 1.

1. Uchwala się miejscowy plan zagospodarowania przestrzennego Nr 1/2023 w miejscowości Nowy Żmigród zwany dalej planem.
2. Plan, o którym mowa w ust. 1 uchwały, obejmuje teren położony w miejscowości Nowy Żmigród.
3. Załącznikami do niniejszej uchwały są:
 - 1) załącznik Nr 1 - część graficzna planu sporządzona na kopii mapy zasadniczej w skali 1:1000, stanowiąca integralną część uchwały;
 - 2) załącznik Nr 2 - rozstrzygnięcie o sposobie realizacji zapisanych w planie inwestycji z zakresu infrastruktury technicznej, które należą do zadań własnych gminy oraz zasadach ich finansowania;
 - 3) załącznik Nr 3 - dane przestrzenne.

§ 2.

W granicach planu wyznacza się teren usług oznaczony symbolem **1U** o powierzchni 0,597ha.

§3.

1. Na terenie objętym planem obowiązuje:
 - 1) zakaz lokalizacji przedsięwzięć mogących zawsze znacząco oddziaływać na środowisko określonych przepisami odrębnymi, dotyczącymi ochrony środowiska, za wyjątkiem obiektów i urządzeń infrastruktury technicznej;
 - 2) uwzględnienie zachowania wymaganych przepisami odległości od istniejących sieci, obiektów i urządzeń infrastruktury technicznej.
2. Na terenie objętym planem dopuszcza się:

- 1) lokalizację przedsięwzięć mogących potencjalnie znacząco oddziaływać na środowisko określonych przepisami odrębnymi, w zakresie ochrony środowiska,
 - 2) przebudowę, budowę nowych oraz zmianę trasy sieci, obiektów i urządzeń infrastruktury technicznej pod warunkiem, że nie wykluczy to możliwości zagospodarowania terenu zgodnie z ustalonym przeznaczeniem w planie;
 - 3) lokalizację inwestycji celu publicznego z zakresu łączności publicznej pod warunkiem, że nie wykluczy to możliwości zagospodarowania terenu zgodnie z ustalonym przeznaczeniem w planie;
 - 4) lokalizację indywidualnych źródeł energii odnawialnej.
3. Przy zagospodarowaniu terenu należy uwzględnić położenie obszaru objętego planem w granicy Obszaru Chronionego Krajobrazu Beskidu Niskiego, zgodnie z ustaleniami szczegółowymi planu.

ROZDZIAŁ II PRZEPISY SZCZEGÓŁOWE

§ 4.

1. Teren usług oznaczony w części graficznej planu symbolem **1U**:
 - 1) przeznaczenie podstawowe – teren usług;
 - 2) przeznaczenie uzupełniające:
 - a) teren zabudowy mieszkaniowej jednorodzinnej,
 - b) teren komunikacji drogowej wewnętrznej;
 - 3) przeznaczenie wykluczone - teren usług handlu wielkopowierzchniowego.
2. Zasady zagospodarowania i warunki zabudowy:
 - 1) teren zabudowy mieszkaniowej nie więcej niż 30% powierzchni przeznaczenia podstawowego, lub powierzchni użytkowej budynku usługowego;
 - 2) lokalizacja budynków z zachowaniem nieprzekraczalnej linii zabudowy zgodnie z częścią graficzną planu;
 - 3) powierzchnia biologicznie czynna nie mniejsza niż 30% powierzchni działki budowlanej;
 - 4) intensywność zabudowy działki budowlanej - nie mniejsza niż 0,005, nie większa niż 1,5;
 - 5) parametry zabudowy:
 - a) wysokość budynków:
 - nie wyższa niż 13m,
 - do dwóch kondygnacji nadziemnych,
 - dopuszcza się do dwóch kondygnacji podziemnych,
 - b) maksymalna wysokość budowli do 14m,
 - c) dach nad bryłą główną budynku o schemacie: jedno, dwu lub wielospadowym, dopuszcza się dach płaski,
 - d) główne połacie dachowe o kącie nachylenia - nie większym niż 45°;
 - 6) szerokość terenu komunikacji drogowej wewnętrznej nie mniejsza niż 5m.
3. Zasady obsługi komunikacyjnej terenu:
 - 1) obsługa komunikacyjna terenu, z istniejącej drogi gminnej ul. Piaskowej, poza granicą obszaru objętego planem;
 - 2) minimalny wskaźnik miejsc do parkowania dla:

- a) zabudowy usługowej – nie mniej niż 1 miejsce postojowe na 100m² powierzchni użytkowej obiektu z wyłączeniem powierzchni magazynowej, jednak nie mniej niż 4,
- b) zabudowy mieszkaniowej jednorodzinnej – nie mniej niż 2 na każdy lokal mieszkalny,
- c) pojazdów zaopatrzonych w kartę parkingową – nie mniej niż 1.

§ 5.

Zasady obsługi terenu w zakresie infrastruktury technicznej:

- 1) zaopatrzenie w energię elektryczną:
 - a) z istniejącej lub projektowanej sieci na terenie lub poza granicą obszaru objętego planem, przez rozbudowę, budowę sieci elektroenergetycznych średniego i niskiego napięcia w granicach planu,
 - b) nowe sieci i przyłącza należy realizować jako kablowe podziemne,
 - c) dopuszcza się zaopatrzenie w energię elektryczną z indywidualnych źródeł energii odnawialnej, z wyłączeniem biogazowni;
- 2) zaopatrzenie w wodę:
 - a) z istniejącej lub projektowanej sieci wodociągowej na terenie lub poza granicą obszaru objętego planem przez budowę i rozbudowę sieci wodociągowej w granicy planu, o przekroju zapewniającym obsługę całego obszaru objętego granicami planu,
 - b) dopuszcza się indywidualne zaopatrzenie w wodę;
- 3) zaopatrzenie w gaz z istniejącej lub projektowanej sieci na terenie lub poza granicą obszaru objętego planem, przez rozbudowę, budowę sieci gazowej w granicy planu, o przekroju zapewniającym obsługę całego obszaru objętego granicami planu;
- 4) zaopatrzenie w sieć telekomunikacyjną przez budowę sieci kablowej lub bezprzewodowej;
- 5) odprowadzenie ścieków komunalnych, do istniejącej lub projektowanej sieci kanalizacji sanitarnej zlokalizowanej na terenie lub poza granicą obszaru objętego planem, przez budowę i rozbudowę, w granicy planu, o przekroju zapewniającym obsługę całego obszaru objętego planem;
- 6) odprowadzenie ścieków bytowych, z istniejącej lub projektowanej sieci na terenie lub poza granicą obszaru objętego planem, dopuszcza się odprowadzanie ścieków do zbiorników bezodpływowych na nieczystości ciekłe zlokalizowanych w granicy planu;
- 7) odprowadzenie ścieków pochodzących z działalności usługowej:
 - a) do istniejącej lub projektowanej sieci kanalizacji sanitarnej lub rozbudowę, budowę nowych sieci o przekroju zapewniającym obsługę całego obszaru planu;
 - b) dopuszcza się odprowadzanie ścieków do zbiorników bezodpływowych na nieczystości ciekłe;
- 8) odprowadzenie wód opadowo-roztopowych:
 - a) do sieci istniejącej lub projektowanej kanalizacji deszczowej,
 - b) do czasu realizacji kanalizacji deszczowej, odprowadzenie wód opadowych i roztopowych rozwiązać indywidualnie w sposób zapewniający pełną ochronę przed przenikaniem zanieczyszczeń do gruntu oraz wód powierzchniowych i podziemnych,
 - c) z powierzchni chłonnych rozwiązać indywidualnie do środowiska w sposób nie powodujący przenikania ponadnormatywnych

- zanieczyszczeń do wód i gruntów, nie powodując naruszenia stosunków wodnych na gruntach osób trzecich,
- d) z terenów utwardzonych przed odprowadzeniem do środowiska należy podczyścić do stanu spełniającego wymagania obowiązujących przepisów,
 - e) dopuszcza się zbiorniki retencyjne,
 - f) dopuszcza się podziemne zbiorniki przeciwpożarowe;
- 9) gromadzenie i usuwanie odpadów komunalnych na zasadach obowiązujących w gminie Nowy Żmigród;
 - 10) gromadzenie odpadów związanych z prowadzoną działalnością usługową w sposób niezagrażający środowisku i usuwanie ich zgodnie z przepisami obowiązującymi w tym zakresie;
 - 11) ogrzewanie obiektów ze źródeł minimalizujących „niską emisję” zanieczyszczeń do powietrza, z możliwością indywidualnych źródeł energii odnawialnej.

§ 6.

Do czasu zagospodarowania zgodnego z niniejszym planem:

- 1) tereny należy użytkować w sposób dotychczasowy;
- 2) zakazuje się lokalizacji obiektów tymczasowych, niezwiązanych z podstawowym przeznaczeniem terenu.

§ 7.

Ustala się stawkę procentową, służącą naliczeniu opłaty należnej gminie z tytułu wzrostu wartości nieruchomości na skutek uchwalenia niniejszego planu miejscowego w wysokości 30%.

Rozdział III. PRZEPISY ZMIENIAJĄCE

§8.

Traci moc obowiązującą uchwała Nr XXXIII/236/05 Rady Gminy w Nowym Żmigrodzie z dnia 28 września 2005 r. w sprawie uchwalenia Miejscowego Planu Zagospodarowania Przestrzennego Nowy Żmigród – część I, w części odnoszącej się do terenu objętego niniejszym planem.

Rozdział IV PRZEPISY KOŃCOWE

§ 9.

Wykonanie uchwały powierza się Wójtowi Gminy Nowy Żmigród.

§ 10.

Uchwała wchodzi w życie po upływie 14 dni od jej ogłoszenia w Dzienniku Urzędowym Województwa Podkarpackiego.

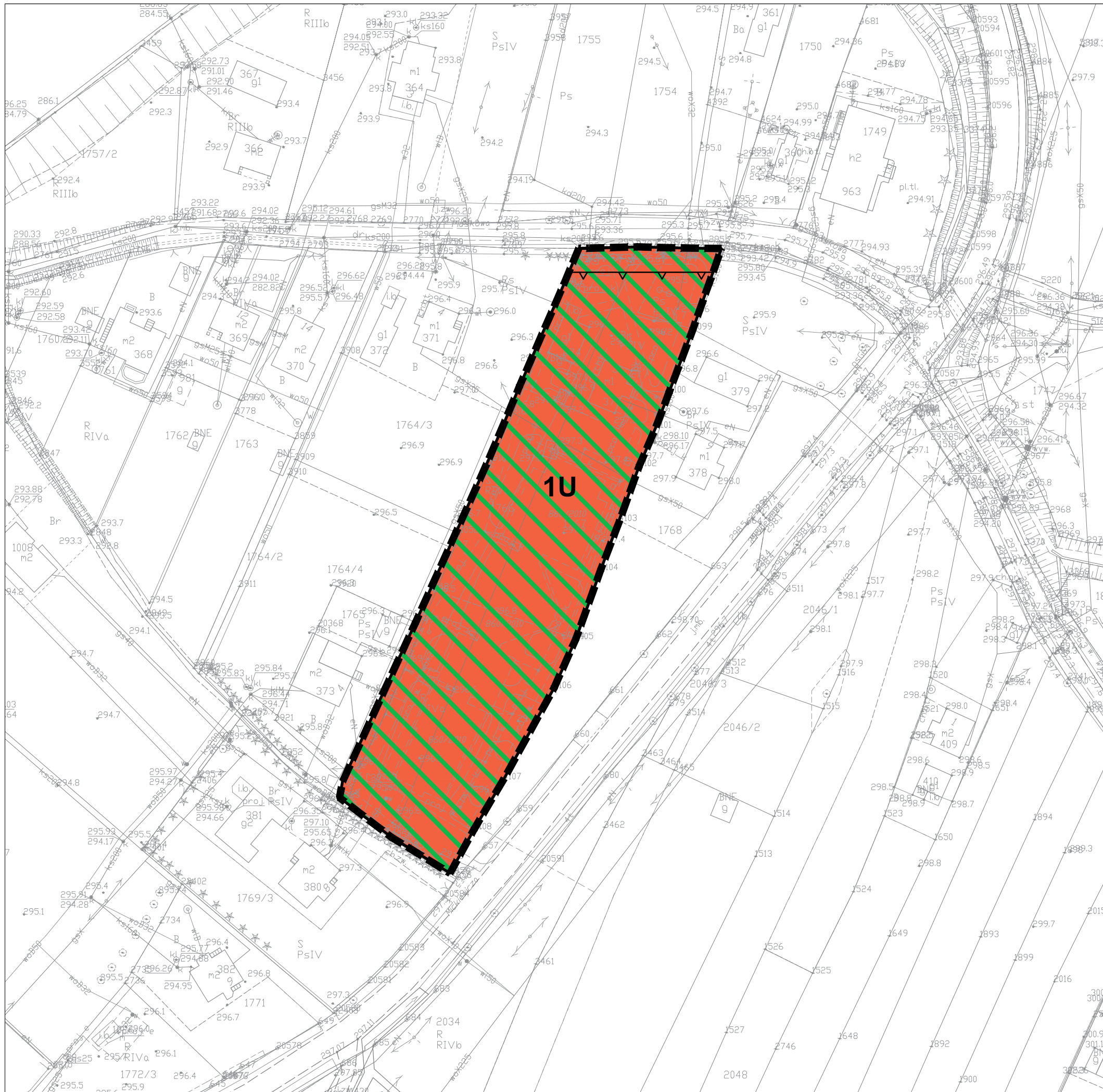

Załącznik Nr 1
do Uchwały Nr
Rady Gminy Nowy Żmigród
z dnia

PRZEWODNICZĄCY
RADY GMINY NOWY ŻMIGRÓD

MIEJSCOWY PLAN ZAGOSPODAROWANIA PRZESTRZENNEGO NR 1/2023 W MIEJSCOWOŚCI NOWY ŻMIGRÓD

CZĘŚĆ GRAFICZNA
SKALA 1:1000

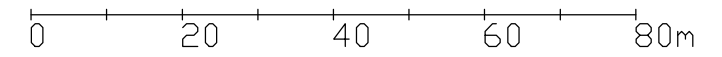

LEGENDA

OBOWIĄZUJĄCE OZNACZENIA PLANU:

	granica obszaru objętego miejscowym planem zagospodarowania przestrzennego
	linia rozgraniczająca tereny o różnym przeznaczeniu lub różnych zasadach zagospodarowania
	nieprzekraczalna linia zabudowy
	1U teren usług

OZNACZENIA INFORMACYJNE:

	Obszar Chronionego Krajobrazu Beskidu Niskiego
--	--

Część graficzna sporządzona została na mapie zasadniczej w postaci wektorowej, wykonanej w państwowym układzie współrzędnych geodezyjnych 2000, strefa VII, pochodzącej z państwowego zasobu geodezyjnego i kartograficznego Starostwa Powiatowego w Jaśle. Licencja nr GN-III.6642.2405.2022_1805_P.

WYRYS ZE STUDYUM UWARUNKWAŃ I KIERUNKÓW ZAGOSPODAROWANIA PRZESTRZENNEGO GMINY NOWY ŻMIGRÓD

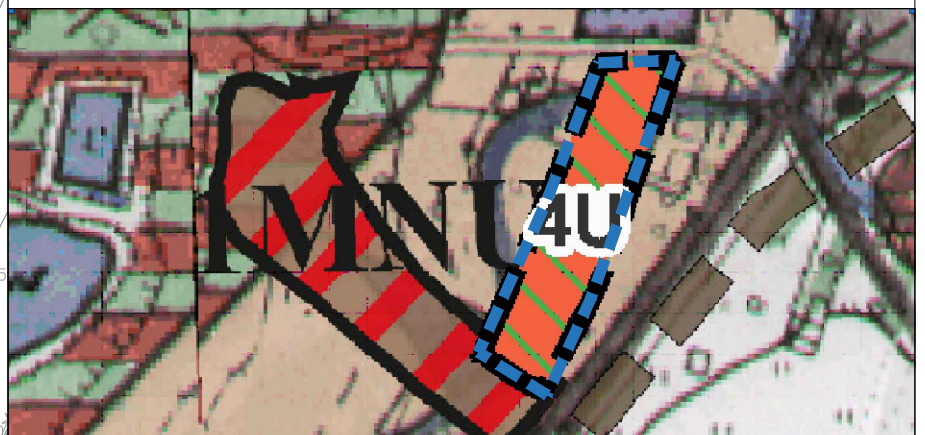

	Obszar Chronionego Krajobrazu Beskidu Niskiego
--	--

	4U Teren usług
--	----------------

	Granica opracowania mpzp nr 1/2023
--	------------------------------------

Załącznik nr 2

do uchwały nr.....

z dnia

ROZSTRZYGNIECIE

o sposobie realizacji zapisanych w miejscowym planie zagospodarowania przestrzennego Nr 1/2023 w miejscowości Nowy Żmigród, inwestycji z zakresu infrastruktury technicznej, które należą do zadań własnych gminy, oraz zasadach ich finansowania.

Na podstawie art. 20 ust. 1 ustawy z dnia 27 marca 2003 r. o planowaniu i zagospodarowaniu przestrzennym (Dz. U. z 2023 r. poz. 977 z późn. zm.) Rada Gminy Nowy Żmigród.

Postanawia

przyjąć następujący sposób realizacji, zapisanych w planie inwestycji z zakresu infrastruktury technicznej, które należą do zadań własnych gminy oraz zasady ich finansowania:

- 1) zadania z zakresu infrastruktury technicznej realizowane będą przez Gminę Nowy Żmigród, zgodnie z obowiązującymi przepisami prawa;
- 2) realizacja inwestycji należących do zadań własnych gminy finansowana będzie z budżetu, funduszy strukturalnych, funduszy ochrony środowiska, a także na podstawie porozumień z innymi podmiotami;
- 3) dopuszcza się zmianę sposobu finansowania w przypadku pozyskania funduszy z innych źródeł;
- 4) finansowanie inwestycji z zakresu infrastruktury technicznej, która należą do zadań własnych gminy, ujętych w planie podlega przepisom ustawy o finansach publicznych, przy czym wydatki inwestycyjne finansowane z budżetu muszą być ustalone w uchwale budżetowej.

Projekt
UCHWAŁA NR/...../2024
RADY GMINY NOWY ŻMIGRÓD

z dnia

w sprawie uchwalenia miejscowego planu zagospodarowania przestrzennego
Nr 2/2023 w miejscowości Gorzyce

Na podstawie art. 18 ust. 2 pkt 5 ustawy z dnia 8 marca 1990 r. o samorządzie gminnym (Dz. U. z 2023 r. poz.40 z późn. zm.) oraz art. 20 ust. 1 ustawy z dnia 27 marca 2003 r. o zagospodarowaniu przestrzennym (Dz. U. z 2023 r. poz. 977 z późn. zm.), po stwierdzeniu, że nie narusza ustaleń Studium uwarunkowań i kierunków zagospodarowania przestrzennego Gminy Nowy Żmigród, uchwalonego uchwałą Nr XXXI/264/01 Rady Gminy Nowy Żmigród z dnia 30 października 2001 r. z późniejszymi zmianami,

Rada Gminy Nowy Żmigród
uchwala, co następuje:

ROZDZIAŁ I
PRZEPISY OGÓLNE

§ 1.

1. Uchwala się miejscowy plan zagospodarowania przestrzennego Nr 2/2023 w miejscowości Gorzyce zwany dalej planem.
2. Plan, o którym mowa w ust. 1 uchwały, obejmuje teren położony w miejscowości Gorzyce o powierzchni około 25,49 ha.
3. Załącznikami do niniejszej uchwały są:
 - 1) załącznik Nr 1 - część graficzna planu sporządzona na kopii mapy zasadniczej w skali 1:1000, stanowiąca integralną część uchwały;
 - 2) załącznik Nr 2 - rozstrzygnięcie o sposobie realizacji zapisanych w planie inwestycji z zakresu infrastruktury technicznej, które należą do zadań własnych gminy oraz zasadach ich finansowania;
 - 3) załącznik Nr 3 - dane przestrzenne.

§ 2.

W granicach planu wyznacza się:

- 1) **1U-P - 2U-P** - teren usług lub produkcji, o powierzchni około 19,55ha;
- 2) **1IE** - teren elektroenergetyki, o powierzchni około 0,60ha;
- 3) **1ZN** - teren zieleni naturalnej, o powierzchni około 0,52ha;
- 4) **1RN-IE** - teren rolnictwa z zakazem zabudowy lub elektroenergetyki, o powierzchni około 3,41ha;
- 5) **1KR - 3KR** - teren komunikacji drogowej wewnętrznej o powierzchni około 1,37ha;
- 6) **1KDD** - teren drogi dojazdowej, o powierzchni około 0,04ha.

§3.

1. Na terenie objętym planem obowiązuje:
 - 1) zakaz lokalizacji przedsięwzięć mogących zawsze znacząco oddziaływać na środowisko, określonych przepisami odrębnymi, w zakresie ochrony środowiska, za wyjątkiem obiektów i urządzeń infrastruktury technicznej;
 - 2) zakaz lokalizacji zakładów o zwiększonym lub dużym ryzyku wystąpienia poważnych awarii;
 - 3) uwzględnienie zachowania wymaganych przepisami odległości od istniejących sieci, obiektów i urządzeń infrastruktury technicznej.
2. Na terenie objętym planem dopuszcza się:
 - 1) lokalizację przedsięwzięć mogących potencjalnie znacząco oddziaływać na środowisko, określonych przepisami odrębnymi, w zakresie ochrony środowiska;
 - 2) przebudowę, budowę nowych oraz zmianę trasy sieci, obiektów i urządzeń infrastruktury technicznej pod warunkiem, że nie wykluczy to możliwości zagospodarowania terenu zgodnie z przeznaczeniem ustalonym w planie;
 - 3) lokalizację inwestycji celu publicznego z zakresu łączności publicznej pod warunkiem, że nie wykluczy to możliwości zagospodarowania terenu zgodnie z przeznaczeniem ustalonym w planie.

**ROZDZIAŁ II
PRZEPISY SZCZEGÓŁOWE****§ 4.**

1. Teren usług lub produkcji oznaczony w części graficznej planu symbolem 1U-P i 2U-P:
 - 1) przeznaczenie podstawowe:
 - a) teren usług,
 - b) teren produkcji;
 - 2) przeznaczenie uzupełniające:
 - a) teren komunikacji drogowej wewnętrznej,
 - a) teren elektroenergetyki,
 - b) teren wód powierzchniowych śródlądowych;
 - 3) przeznaczenie wykluczone:
 - a) teren usług handlu wielkopowierzchniowego,
 - b) teren elektrowni wiatrowej,
 - c) teren przemysłu portowego.
2. Zasady zagospodarowania i warunki zabudowy:
 - 1) lokalizacja budynków, budowli oraz urządzeń fotowoltaicznych z zachowaniem nieprzekraczalnej linii zabudowy zgodnie z częścią graficzną planu;
 - 2) urządzenia wytwarzające energię z odnawialnych źródeł energii o mocy zainstalowanej większej niż 500 kW należy lokalizować z uwzględnieniem granicy strefy ochronnej związanej z ograniczeniami w zabudowie, zagospodarowaniu i użytkowaniu terenów oraz występowaniem znaczącego oddziaływania tych urządzeń na środowisko;
 - 3) przeznaczenie uzupełniające nie może łącznie przekraczać 15% powierzchni przeznaczenia podstawowego;

- 4) powierzchnia biologicznie czynna nie mniejsza niż 25% powierzchni działki budowlanej;
- 5) intensywność zabudowy działki budowlanej nie mniejsza niż 0,0001, nie większa niż 1.
- 6) parametry zabudowy:
 - a) wysokość budynków:
 - nie wyższa niż 12m,
 - do dwóch kondygnacji nadziemnych,
 - dopuszcza się kondygnacje podziemne,
 - 7) wysokość budowli nie wyższa niż 15m,
 - 8) podziemne magazyny energii nie więcej niż jedna kondygnacja,
 - 9) wysokość wolnostojących urządzeń fotowoltaicznych do 8m,
 - 10) dach nad bryłą główną budynku: płaski, dopuszcza się jedno lub dwuspadowy,
 - 11) kierunek dolnej krawędzi połaci dachowej lub głównej kalenicy nad bryłą główną budynku należy lokalizować równolegle lub prostopadle do drogi z której odbywa się wjazd na działkę, dopuszcza się tolerancję 2°;
 - 12) główne połacie dachowe o kącie nachylenia - nie większym niż 45°;
 - 13) minimalna powierzchnia nowo wydzielonych działek budowlanych nie mniejsza niż 0,10ha;
 - 14) szerokość terenu komunikacji drogowej wewnętrznej nie mniejsza niż 5m;
 - 15) dopuszcza się przebudowę i przełożenie cieków wodnych i rowów lub ich skanalizowanie.
3. Zasady obsługi komunikacyjnej:
 - 1) powiązanie komunikacyjne terenu 1U-P:
 - a) drogą wewnętrzną oznaczoną w części graficznej planu symbolem 1KR, następnie poza granicą obszaru objętego planem, ciągiem pieszo jezdny do drogi publicznej,
 - b) bezpośrednio do drogi oznaczonej w części graficznej planu symbolem 1KDD;
 - c) drogami wewnętrznymi oznaczonymi w części graficznej planu symbolami 1KR, 2KR następnie poza granicą obszaru objętego planem, do drogi publicznej;
 - 2) powiązanie komunikacyjne terenu 2U-P:
 - a) drogą wewnętrzną oznaczoną w części graficznej planu symbolem 2KR do drogi publicznej poza granicą obszaru objętego planem,
 - b) drogą wewnętrzną oznaczoną w części graficznej planu symbolem 3KR i 2KR do drogi publicznej poza granicą obszaru objętego planem,
 - c) drogą wewnętrzną oznaczoną w części graficznej planu symbolem 2KR następnie poza granicą obszaru objętego planem drogą wewnętrzną do drogi publicznej;
 - 3) minimalny wskaźnik miejsc do parkowania dla:
 - a) zabudowy produkcyjnej – min. 1 miejsce postojowe na 2 zatrudnionych, jednak nie mniej niż 4,
 - b) zabudowy usługowej – min. 1 miejsce postojowe na 100m² powierzchni użytkowej obiektu z wyłączeniem powierzchni magazynowej, jednak nie mniej niż 2.

§ 5.

1. Teren elektroenergetyki oznaczony w części graficznej planu symbolem 1IE:
 - 1) przeznaczenie podstawowe – teren elektroenergetyki;

2. Zasady zagospodarowania i warunki zabudowy:
 - 1) powierzchnia biologicznie czynna nie mniejsza niż 5% powierzchni działki budowlanej;
 - 2) intensywność zabudowy działki budowlanej dla zabudowy kubaturowej - nie mniejsza niż 0,0005, nie większa niż 0,2;
 - 3) parametry zabudowy:
 - a) wysokość budynków nie wyższa niż 15m,
 - b) wysokość budowli nie wyższa niż 40m,
3. Zasady obsługi komunikacyjnej terenu:
 - 1) obsługa komunikacyjna terenu - drogą wewnętrzną oznaczoną w części graficznej planu symbolem 2KR następnie poza granicą obszaru objętego planem, drogą wewnętrzną skomunikowaną z drogą publiczną.
 - 2) minimalny wskaźnik miejsc parkingowych: nie mniej niż 1 miejsce postojowe.

§ 6.

1. Teren zieleni naturalnej oznaczony w części graficznej planu symbolem 1ZN:
 - 1) przeznaczenie podstawowe - teren zieleni naturalnej;
 - 2) przeznaczenie uzupełniające - teren wód powierzchniowych śródlądowych.
2. Zasady zagospodarowania i warunki zabudowy - powierzchnia biologicznie czynna - 100% powierzchni działki.
3. Zasady obsługi komunikacyjnej terenu:
 - 1) drogą wewnętrzną oznaczoną w części graficznej planu symbolem 1KR, następnie poza granicą obszaru objętego planem, ciągiem pieszo jezdny skomunikowanym z drogą publiczną,
 - 2) drogami wewnętrznymi oznaczonymi w części graficznej planu symbolami 1KR, 2KR do drogi publicznej poza granicą planu.

§ 7.

1. Teren rolnictwa z zakazem zabudowy lub elektroenergetyki oznaczony w części graficznej planu symbolem 1RN-IE:
 - 1) przeznaczenie podstawowe:
 - a) teren rolnictwa z zakazem zabudowy,
 - b) teren elektroenergetyki.
 - 2) przeznaczenie uzupełniające:
 - a) teren wód powierzchniowych śródlądowych
 - b) teren komunikacji drogowej wewnętrznej.
2. Zasady zagospodarowania i warunki zabudowy:
 - 1) zakaz zabudowy budynków kubaturowych;
 - 2) powierzchnia biologicznie czynna nie mniejsza niż 80% powierzchni działki;
 - 3) wysokość budowli – nie wyższa niż 40m;
 - 4) szerokość terenu komunikacji drogowej wewnętrznej nie mniejsza niż 5m;
 - 5) dopuszcza się przebudowę i przełożenie cieków wodnych i rowów melioracyjnych lub ich skanalizowanie.
3. Zasady obsługi komunikacyjnej terenu:
 - 1) drogą wewnętrzną oznaczoną w części graficznej planu symbolem 1KR, następnie poza granicami planu ciągiem pieszo jezdny skomunikowanym z drogą publiczną,
 - 2) drogami wewnętrznymi oznaczonymi w części graficznej planu symbolami 1KR, 2KR do drogi publicznej poza granicą obszaru objętego planem.

§ 8.

1. Teren komunikacji drogowej wewnętrznej oznaczony w części graficznej planu symbolem 1KR - 3KR:
 - 1) teren 1KR i 3KR przeznaczają się pod komunikację drogową wewnętrzną o szerokości w liniach rozgraniczających zgodnie z częścią graficzną planu,
 - 2) teren 2KR przeznaczają się pod fragment komunikacji drogowej wewnętrznej o szerokości w liniach rozgraniczających zgodnie z częścią graficzną planu.
 - 3) na terenie 1KR i 2KR dopuszcza się :
 - a) miejsca do parkowania pojazdów,
 - b) przebudowę i przełożenie cieków wodnych i rowów lub ich skanalizowanie.

§ 9.

Teren drogi dojazdowej oznaczony w części graficznej planu symbolem 1KDD przeznaczają się pod fragment drogi dojazdowej, o szerokości w liniach rozgraniczających zgodnie z częścią graficzną planu.

§ 10.

Zasady obsługi terenu w zakresie infrastruktury technicznej:

- 1) zaopatrzenie w energię elektryczną:
 - a) z istniejącej lub projektowanej sieci na terenie lub poza granicą obszaru objętego planem, przez rozbudowę, budowę sieci elektroenergetycznych średniego i niskiego napięcia realizowanych w granicach planu,
 - b) nowe sieci i przyłącza należy realizować jako kablowe podziemne, dopuszcza się sieci napowietrzne,
 - c) dopuszcza się zaopatrzenie w energię elektryczną z indywidualnych źródeł energii odnawialnej, z wyłączeniem biogazowni.
- 2) zaopatrzenie w wodę:
 - a) z istniejącej lub projektowanej sieci wodociągowej na terenie lub poza granicą obszaru objętego planem przez budowę i rozbudowę sieci wodociągowej w granicy planu, o przekroju zapewniającym obsługę całego obszaru objętego granicami planu,
 - b) dopuszcza się indywidualne zaopatrzenie w wodę;
- 3) zaopatrzenie w gaz z istniejącej lub projektowanej sieci na terenie lub poza granicą obszaru objętego planem, przez rozbudowę, budowę sieci gazowej w granicy planu, o przekroju zapewniającym obsługę całego obszaru objętego granicami planu;
- 4) zaopatrzenie w sieć telekomunikacyjną przez budowę sieci kablowej lub bezprzewodowej;
- 5) odprowadzenie ścieków bytowych:
 - a) do istniejącej lub projektowanej sieci kanalizacji sanitarnej zlokalizowanej na terenie i poza granicą obszaru objętego planem przez budowę i rozbudowę sieci w granicy planu, o przekroju zapewniającym obsługę całego obszaru objętego granicami planu,
 - b) do czasu realizacji kanalizacji sanitarnej dopuszcza się odprowadzanie ścieków do zbiorników bezodpływowych na nieczystości ciekłe;
- 6) odprowadzenie ścieków przemysłowych:
 - a) do istniejącej lub projektowanej sieci kanalizacji sanitarnej zlokalizowanej na terenie i poza granicą obszaru objętego planem przez rozbudowę,

- budowę nowych sieci w granicy planu, o przekroju zapewniającym obsługę całego obszaru objętego granicami planu,
- b) dopuszcza się odprowadzenie ścieków do indywidualnych bezodpływowych zbiorników na nieczystości ciekłe;
- 7) odprowadzenie wód opadowo-roztopowych:
- a) do istniejącej lub projektowanej sieci kanalizacji deszczowej,
 - b) do czasu realizacji kanalizacji deszczowej, odprowadzenie wód opadowych i roztopowych rozwiązać indywidualnie w sposób zapewniający pełną ochronę przed przenikaniem zanieczyszczeń do gruntu oraz wód powierzchniowych i podziemnych,
 - c) z powierzchni chłonnych rozwiązać indywidualnie do środowiska w sposób nie powodujący przenikania ponadnormatywnych zanieczyszczeń do wód i gruntów, nie powodujących naruszenia stosunków wodnych na gruntach osób trzecich,
 - d) z terenów utwardzonych, przed odprowadzeniem do środowiska należy podczyścić do stanu spełniającego wymagania obowiązujących przepisów,
 - e) dopuszcza się zbiorniki retencyjne,
 - f) dopuszcza się podziemne zbiorniki przeciwpożarowe;
- 8) gromadzenie i usuwanie odpadów komunalnych na zasadach obowiązujących w gminie Nowy Żmigród;
- 9) gromadzenie odpadów związanych z prowadzoną działalnością produkcyjną lub usługową w sposób niezagrażający środowisku i usuwanie ich zgodnie z przepisami obowiązującymi w tym zakresie;
- 10) ogrzewanie obiektów ze źródeł minimalizujących „niską emisję” zanieczyszczeń do powietrza, z możliwością wykorzystania odnawialnych źródeł energii, z wyłączeniem biogazowni.

§ 11.

Do czasu zagospodarowania zgodnego z niniejszym planem:

- 1) tereny należy użytkować w sposób dotychczasowy;
- 2) zakazuje się lokalizacji obiektów tymczasowych, niezwiązanych z podstawowym przeznaczeniem terenu.

§ 12.

Ustala się stawkę procentową, służącą naliczeniu opłaty należnej gminie z tytułu wzrostu wartości nieruchomości na skutek uchwalenia niniejszego planu miejscowego w wysokości 30%.

Rozdział III. PRZEPISY ZMIENIAJĄCE

§13.

Traci moc obowiązującą uchwała Nr XXXXVII/262/06 Rady Gminy w Nowym Żmigrodzie z dnia 28 lutego 2006 r. w sprawie uchwalenia Miejscowego Planu Zagospodarowania Przestrzennego Miejscowości Gorzyce, w części odnoszącej się do terenu objętego niniejszym planem.

Rozdział IV
PRZEPISY KOŃCOWE

§ 14.

Wykonanie uchwały powierza się Wójtowi Gminy Nowy Żmigród.

§ 15.

Uchwała wchodzi w życie po upływie 14 dni od jej ogłoszenia w Dzienniku Urzędowym Województwa Podkarpackiego.

Załącznik Nr 1
do Uchwały Nr
Rady Gminy Nowy Żmigród
z dnia

PRZEWODNICZĄCY
RADY GMINY NOWY ŻMIGRÓD

**MIEJSCOWY PLAN ZAGOSPODAROWANIA
PRZESTRZENNEGO NR 2/2023
W MIEJSCOWOŚCI GORZYCE**

CZEŚĆ GRAFICZNA
SKALA 1:1000

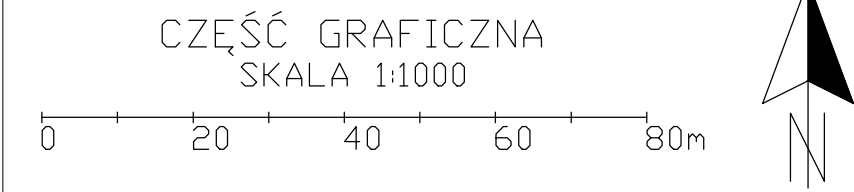

**LEGENDA
OBOWIAZUJĄCE OZNACZENIA PLANU:**

	granica obszaru objętego miejscowym planem zagospodarowania przestrzennego
	linia rozgraniczająca tereny o różnym przeznaczeniu lub różnych zasadach zagospodarowania
	nieprzekraczalna linia zabudowy
	1-2 U-P teren usług lub produkcji
	1IE teren elektroenergetyki
	1ZN teren zieleni naturalnej
	1RN-IE teren rolnictwa z zakazem zabudowy lub elektroenergetyki
	1-3KR teren komunikacji drogowej wewnętrznej
	1KDD teren drogi dojazdowej
	granica strefy ochronnej związanej z ograniczeniami w zabudowie, zagospodarowaniu i użytkowaniu terenów oraz występowaniem znaczącego oddziaływania tych urządzeń na środowisko

OZNACZENIA INFORMACYJNE:

	granica administracyjna gminy
	istniejąca sieć elektroenergetyczna 110 kV

Część graficzna sporządzona została na mapie zasadniczej w postaci wektorowej, wykonanej w państwowym układzie współrzędnych geodezyjnych 2000, strefa VII, pochodzącej z państwowego zasobu geodezyjnego i kartograficznego Starostwa Powiatowego w Jasle.
Licencja nr GN-III 6642/2405.2022.1805_P.

**WYRYS ZE STUDIUM UWARUNKOWAŃ
I KIERUNKÓW ZAGOSPODAROWANIA
PRZESTRZENNEGO GMINY NOWY ŻMIGRÓD**

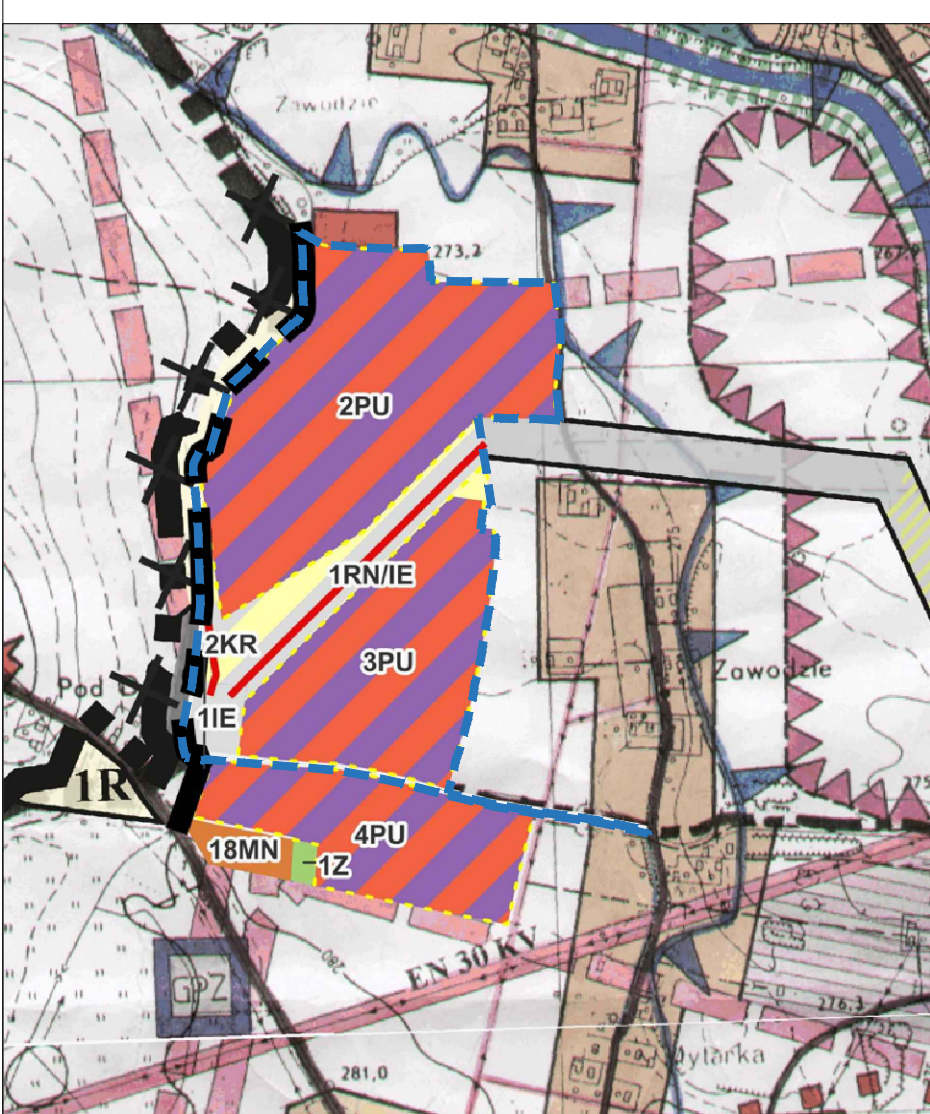

	granica opracowania mpzp nr 2/2023
	2-3PU teren produkcji lub usług
	1IE teren elektroenergetyki
	2KR teren komunikacji drogowej wewnętrznej
	1RN/IE teren rolnictwa lub elektroenergetyki
	strefa ochrony związana z ograniczeniami w zabudowie oraz zagospodarowaniu i użytkowaniu terenu
	linia energetyczna - 110 kV



Załącznik nr 2

do uchwały nr.....

z dnia

ROZSTRZYGNIECIE

o sposobie realizacji zapisanych w miejscowym planie zagospodarowania przestrzennego Nr 2/2023 w miejscowości Gorzyce, inwestycji z zakresu infrastruktury technicznej, które należą do zadań własnych gminy, oraz zasadach ich finansowania.

Na podstawie art. 20 ust. 1 ustawy z dnia 27 marca 2003 r. o planowaniu i zagospodarowaniu przestrzennym (Dz. U. z 2023 r. poz. 977 z późn. zm.) Rada Gminy Nowy Żmigród.

Postanawia

przyjąć następujący sposób realizacji, zapisanych w planie inwestycji z zakresu infrastruktury technicznej, które należą do zadań własnych gminy oraz zasady ich finansowania:

- 1) zadania z zakresu infrastruktury technicznej realizowane będą przez Gminę Nowy Żmigród, zgodnie z obowiązującymi przepisami prawa;
- 2) realizacja inwestycji należących do zadań własnych gminy finansowana będzie z budżetu, funduszy strukturalnych, funduszy ochrony środowiska, a także na podstawie porozumień z innymi podmiotami;
- 3) dopuszcza się zmianę sposobu finansowania w przypadku pozyskania funduszy z innych źródeł;
- 4) finansowanie inwestycji z zakresu infrastruktury technicznej, która należą do zadań własnych gminy, ujętych w planie podlega przepisom ustawy o finansach publicznych, przy czym wydatki inwestycyjne finansowane z budżetu muszą być ustalone w uchwale budżetowej.

Projekt
UCHWAŁA NR/...../2024
RADY GMINY NOWY ŻMIGRÓD

z dnia

w sprawie uchwalenia miejscowego planu zagospodarowania przestrzennego
Nr 3/2023 w miejscowości Makowiska

Na podstawie art. 18 ust. 2 pkt 5 ustawy z dnia 8 marca 1990 r. o samorządzie gminnym (Dz. U. z 2023 r. poz.40 z późn. zm.) oraz art. 20 ust. 1 ustawy z dnia 27 marca 2003 r. o planowaniu i zagospodarowaniu przestrzennym (Dz. U. z 2023 r. poz. 977 z późn. zm.), po stwierdzeniu, że nie narusza ustaleń Studium uwarunkowań i kierunków zagospodarowania przestrzennego Gminy Nowy Żmigród, uchwalonego uchwałą Nr XXXI/264/01 Rady Gminy Nowy Żmigród z dnia 30 października 2001 r. z późniejszymi zmianami,

Rada Gminy Nowy Żmigród
uchwala, co następuje:

ROZDZIAŁ I
PRZEPISY OGÓLNE

§ 1.

1. Uchwala się miejscowy plan zagospodarowania przestrzennego Nr 3/2023 w miejscowości Makowiska zwany dalej planem.
2. Plan, o którym mowa w ust. 1 uchwały, obejmuje teren położony w miejscowości Makowiska o powierzchni około 4,67ha.
3. Załącznikami do niniejszej uchwały są:
 - 1) załącznik Nr 1 - część graficzna planu sporządzona na kopii mapy zasadniczej w skali 1:1000, stanowiąca integralną część uchwały;
 - 2) załącznik Nr 2 - rozstrzygnięcie o sposobie realizacji zapisanych w planie inwestycji z zakresu infrastruktury technicznej, które należą do zadań własnych gminy oraz zasadach ich finansowania;
 - 3) załącznik Nr 3 - dane przestrzenne.

§ 2.

W granicach planu wyznacza się:

- 1) **1PEF** - teren elektrowni słonecznej, o powierzchni około 4,09ha;
- 2) **1ZN** - teren zieleni naturalnej, o powierzchni około 0,52ha;
- 3) **1KR** - teren komunikacji drogowej wewnętrznej o powierzchni około 0,06ha;

§3.

1. Na terenie objętym planem obowiązuje:
 - 1) zakaz lokalizacji przedsięwzięć mogących zawsze znacząco oddziaływać na środowisko, określonych przepisami odrębnymi, w zakresie ochrony środowiska, za wyjątkiem obiektów i urządzeń infrastruktury technicznej;
 - 2) uwzględnienie zachowania wymaganych przepisami odległości od istniejących sieci, obiektów i urządzeń infrastruktury technicznej,
2. Na terenie objętym planem dopuszcza się:

- 1) lokalizację przedsięwzięć mogących potencjalnie znacząco oddziaływać na środowisko, określonych przepisami odrębnymi, w zakresie ochrony środowiska;
 - 2) przebudowę, budowę nowych oraz zmianę trasy sieci obiektów i urządzeń infrastruktury technicznej pod warunkiem, że nie wykluczy to możliwości zagospodarowania terenu zgodnie z przeznaczeniem ustalonym w planie;
 - 3) lokalizację inwestycji celu publicznego z zakresu łączności publicznej pod warunkiem, że nie wykluczy to możliwości zagospodarowania terenu zgodnie z przeznaczeniem ustalonym w planie.
3. Przy zagospodarowaniu terenu 1PEF należy uwzględnić stanowisko archeologiczne Makowiska 8 AZP 112-72/84 – ślad osadniczy z epoki brązu/okresu halsztackiego, dla którego obowiązują zasady określone w przepisach dotyczących ochrony zabytków i opiece nad zabytkami.

ROZDZIAŁ II PRZEPISY SZCZEGÓŁOWE

§ 4.

1. Teren elektrowni słonecznej oznaczony w części graficznej planu symbolem 1PEF:
 - 1) przeznaczenie podstawowe - teren elektrowni słonecznej;
 - 2) przeznaczenie uzupełniające:
 - a) teren komunikacji drogowej wewnętrznej,
 - b) teren elektroenergetyki.
2. Zasady zagospodarowania i warunki zabudowy terenu elektrowni słonecznej:
 - 1) nieprzekraczalna linia zabudowy – zgodnie z częścią graficzną planu;
 - 2) nakazuje się lokalizację urządzeń wytwarzających energię z odnawialnych źródeł energii o mocy zainstalowanej większej niż 500 kW, które należy lokalizować z uwzględnieniem granicy strefy ochronnej związanej z ograniczeniami w zabudowie, zagospodarowaniu i użytkowaniu terenów oraz występowaniem znaczącego oddziaływania tych urządzeń na środowisko;
 - 3) przeznaczenie uzupełniające nie może przekraczać łącznie 20% powierzchni przeznaczenia podstawowego;
 - 4) powierzchnia biologicznie czynna nie mniejsza niż 15% powierzchni działki budowlanej;
 - 5) intensywność zabudowy działki budowlanej nie mniejsza niż 0,0001, nie większa niż 0,04;
 - 6) parametry zabudowy:
 - a) wysokość:
 - budowli nie wyższa niż 10m
 - magazynu energii nie wyższy niż 8,00m, dopuszcza się nie więcej niż jedną kondygnację podziemną,
 - wolnostojących urządzeń fotowoltaicznych nie wyższa niż 8m,
 - b) dach – płaski, jedno lub dwuspadowy,
 - 7) szerokość terenu komunikacji drogowej wewnętrznej nie mniejsza niż 5m;
3. Zasady obsługi komunikacyjnej:
 - 1) powiązanie komunikacyjne terenu - drogą wewnętrzną oznaczoną w części graficznej planu symbolem 1KR, następnie poza granicą planu, drogą wewnętrzną skomunikowaną z drogą publiczną;

2) minimalny wskaźnik miejsc do parkowania - nie mniej niż 1 miejsce.

§ 5.

1. Teren zieleni naturalnej oznaczony w części graficznej planu symbolem 1ZN:
 - 1) przeznaczenie podstawowe - teren zieleni naturalnej, z fragmentami obszaru Natura 2000.
2. Zasady zagospodarowania i warunki zabudowy:
 - 1) powierzchnia biologicznie czynna 100% powierzchni działki;
 - 2) uwzględnić położenie obszaru objętego planem w granicy obszaru Natura 2000.

§ 6.

1. Teren komunikacji drogowej wewnętrznej oznaczony w części graficznej planu symbolem 1KR:
 - 1) teren 1KR przeznacza się pod komunikację wewnętrzną o szerokości w liniach rozgraniczających zgodnie z częścią graficzną planu, następnie poza granicą obszaru objętego planem drogą wewnętrzną gminną do drogi publicznej.

§ 7.

Zasady obsługi terenu w zakresie infrastruktury technicznej:

- 1) zaopatrzenie w energię elektryczną:
 - a) z istniejących sieci lub poprzez rozbudowę, budowę sieci elektroenergetycznych,
 - b) nowe sieci i przyłącza należy realizować jako kablowe podziemne,
- 2) zaopatrzenie w wodę:
 - a) z istniejącej lub projektowanej sieci wodociągowej na terenie lub poza granicą obszaru objętego planem poprzez budowę i rozbudowę sieci wodociągowej o przekroju zapewniającym obsługę całego terenu objętego granicami opracowania planu,
 - b) dopuszcza się indywidualne zaopatrzenie w wodę;
- 3) odprowadzenie ścieków przemysłowych:
 - a) do istniejącej lub projektowanej sieci kanalizacji sanitarnej lub rozbudowę, budowę nowych sieci o przekroju zapewniającym obsługę całego terenu objętego granicami opracowania planu,
 - b) dopuszcza się odprowadzenie ścieków do indywidualnych bezodpływowych zbiorników na nieczystości ciekłe;
- 4) odprowadzenie wód opadowo-roztopowych:
 - a) do sieci istniejącej lub projektowanej kanalizacji deszczowej,
 - b) do czasu realizacji kanalizacji deszczowej, odprowadzenie wód opadowych i roztopowych rozwiązać indywidualnie w sposób zapewniający pełną ochronę przed przenikaniem zanieczyszczeń do gruntu oraz wód powierzchniowych i podziemnych,
 - c) z powierzchni chłonnych rozwiązać indywidualnie do środowiska w sposób nie powodujący przenikania ponadnormatywnych zanieczyszczeń do wód i gruntów, nie powodujących naruszenia stosunków wodnych na gruntach osób trzecich,
 - d) z terenów utwardzonych, przed odprowadzeniem do środowiska należy podczyścić do stanu spełniającego wymagania obowiązujących przepisów,
 - e) dopuszcza się zbiorniki retencyjne;
 - f) dopuszcza się podziemne zbiorniki przeciwpożarowe;

- 5) gromadzenie i usuwanie odpadów na zasadach obowiązujących w gminie Nowy Żmigród.

§ 8.

Do czasu zagospodarowania zgodnego z niniejszym planem:

- 1) tereny należy użytkować w sposób dotychczasowy;
- 2) zakazuje się lokalizacji obiektów tymczasowych, niezwiązanych z podstawowym przeznaczeniem terenu.

§ 9.

Ustala się stawkę procentową, służącą naliczeniu opłaty należnej gminie z tytułu wzrostu wartości nieruchomości na skutek uchwalenia niniejszego planu miejscowego w wysokości 30%.

**Rozdział III.
PRZEPISY ZMIENIAJĄCE**

§10.

Traci moc obowiązującą uchwała Nr XXVIII/195/05 Rady Gminy w Nowym Żmigrodzie z dnia 12 maja 2005 r. w sprawie uchwalenia Miejscowego Planu Zagospodarowania Przestrzennego Miejscowości Makowiska, w części odnoszącej się do terenu objętego niniejszym planem.

**Rozdział IV
PRZEPISY KOŃCOWE**

§ 11.

Wykonanie uchwały powierza się Wójtowi Gminy Nowy Żmigród.

§ 12.

Uchwała wchodzi w życie po upływie 14 dni od jej ogłoszenia w Dzienniku Urzędowym Województwa Podkarpackiego.

Załącznik Nr 1
do Uchwały Nr
Rady Gminy Nowy Żmigród
z dnia

PRZEWODNICZĄCY
RADY GMINY NOWY ŻMIGRÓD

**MIEJSCOWY PLAN ZAGOSPODAROWANIA
PRZESTRZENNEGO NR 3/2023
W MIEJSCOWOŚCI MAKOWISKA**

CZEŚĆ GRAFICZNA
SKALA 1:1000

0 20 40 60 80m



LEGENDA

OBOWIĄZUJĄCE OZNACZENIA PLANU:

	granica obszaru objętego miejscowym planem zagospodarowania przestrzennego
	linia rozgraniczająca tereny o różnym przeznaczeniu lub różnych zasadach zagospodarowania
	nieprzekraczalna linia zabudowy
	1PEF teren elektrowni słonecznej
	1ZN teren zieleni naturalnej
	1KR teren komunikacji drogowej wewnętrznej
	granica strefy ochronnej związanej z ograniczeniami w zabudowie, zagospodarowaniu i użytkowaniu terenów oraz występowaniem znaczącego oddziaływania tych urządzeń na środowisko

OZNACZENIA INFORMACYJNE:

	część stanowiska archeologicznego Makowiska 8 AZP 112-72/84 - ślad osadniczy z epoki brązu/ okresu halszackiego, na obszarze terenu 1PEF
	obszar Natura 2000

Część graficzna sporządzona została na mapie zasadniczej w postaci wektorowej, wykonanej w państwowym układzie współrzędnych geodezyjnych 2000, strefa VII, pochodzącej z państwowego zasobu geodezyjnego i kartograficznego Starostwa Powiatowego w Jasle.
Licencja nr GN-III.6642.2405.2022_1805_P.

**WYRYS ZE STUDIUM UWARUNKOWAŃ
I KIERUNKÓW ZAGOSPODAROWANIA
PRZESTRZENNEGO GMINY NOWY ŻMIGRÓD**

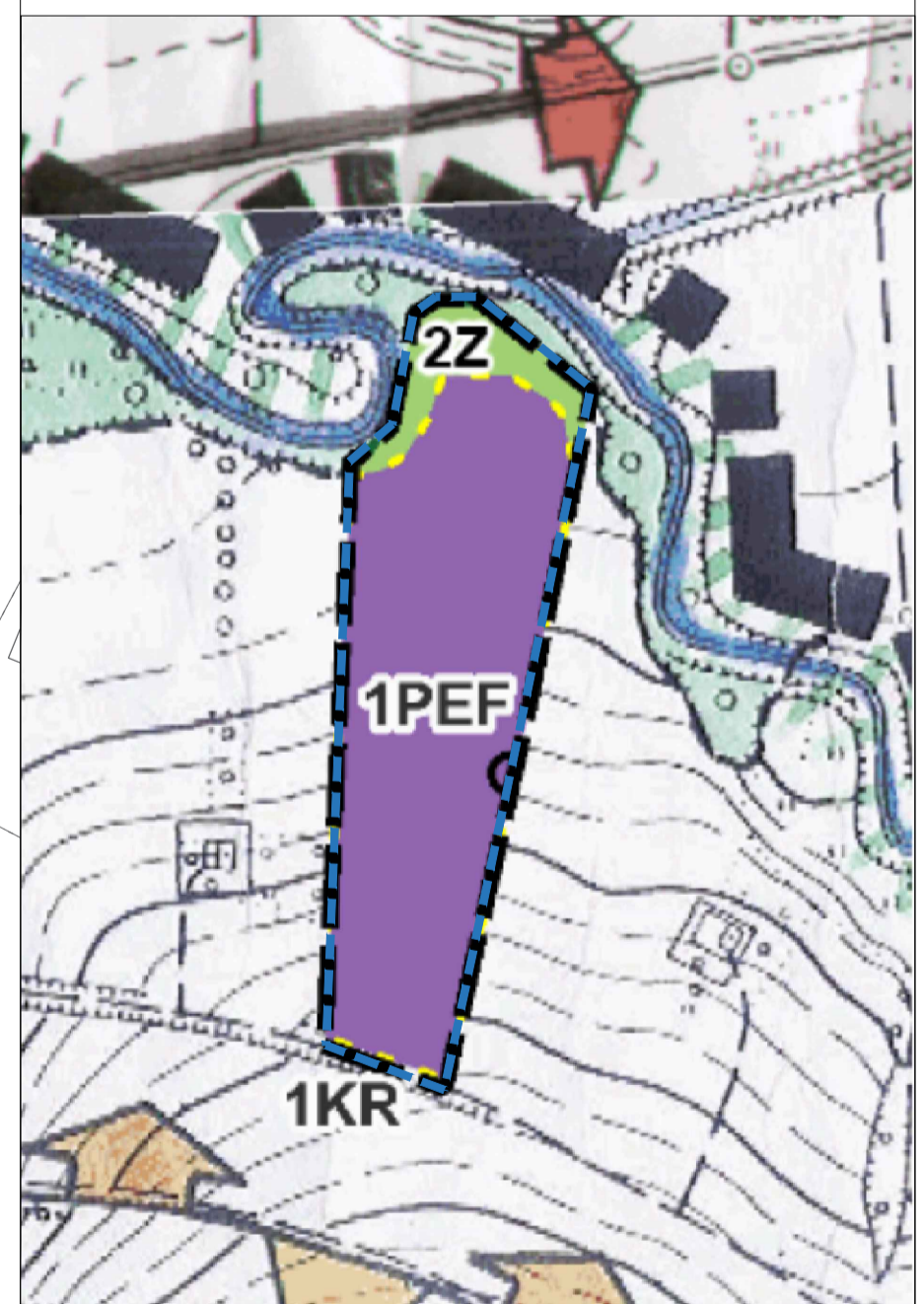

	granica opracowania mpzp nr 3/2023
	1PEF teren elektrowni słonecznej
	2Z teren zieleni
	1KR teren komunikacji drogowej wewnętrznej
	strefa ochrony związana z ograniczeniami w zabudowie oraz zagospodarowaniu i użytkowaniu terenu
	stanowisko archeologiczne: Makowiska 8 AZP 112-72/84
	granica obszaru Natura 2000

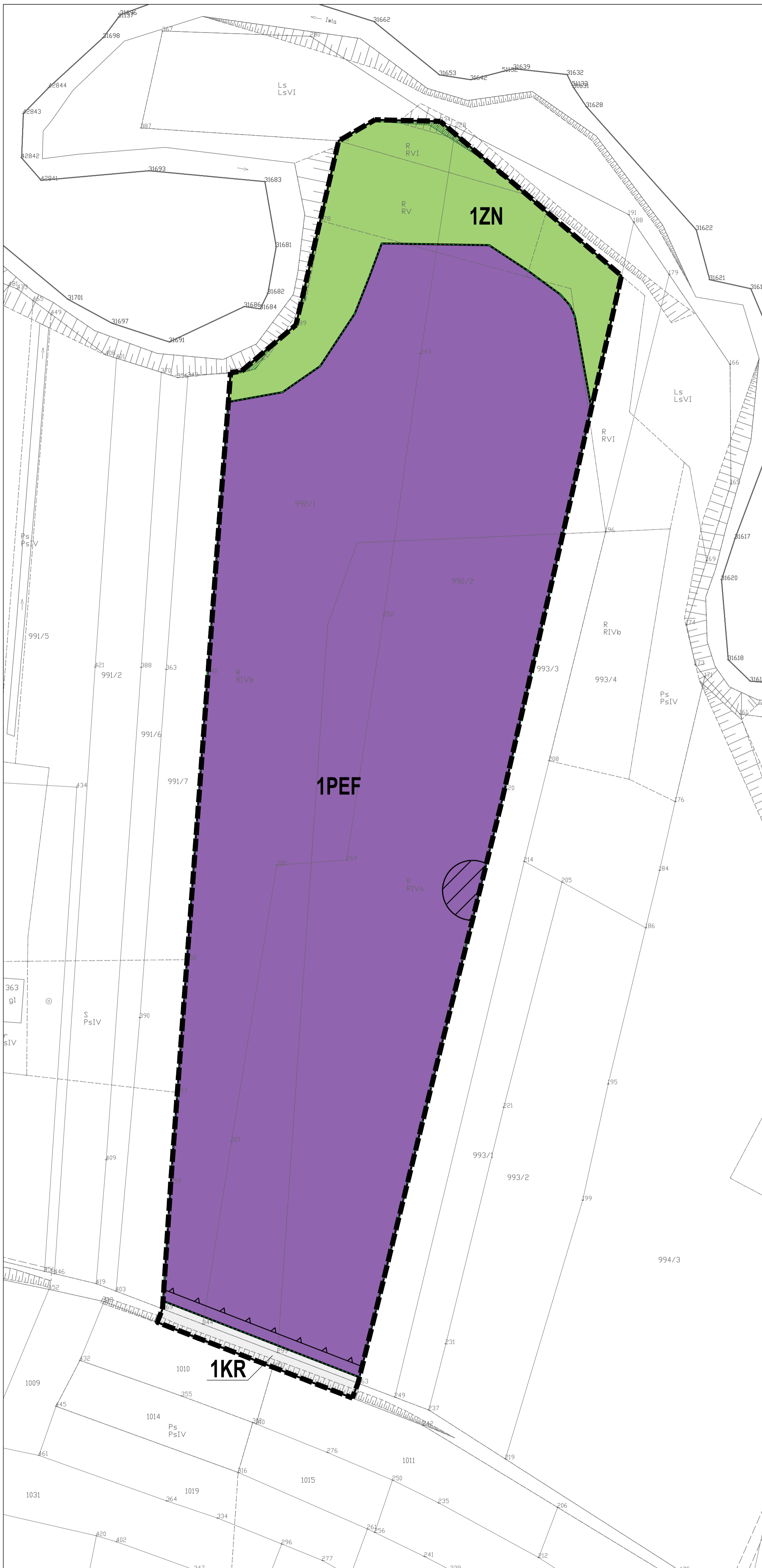

Załącznik nr 2

do uchwały nr.....

z dnia

ROZSTRZYGNIECIE

o sposobie realizacji zapisanych w miejscowym planie zagospodarowania przestrzennego Nr 3/2023 w miejscowości Makowiska, inwestycji z zakresu infrastruktury technicznej, które należą do zadań własnych gminy, oraz zasadach ich finansowania.

Na podstawie art. 20 ust. 1 ustawy z dnia 27 marca 2003 r. o planowaniu i zagospodarowaniu przestrzennym (Dz. U. z 2023 r. poz. 977 z późn. zm.) Rada Gminy Nowy Żmigród.

Postanawia

przyjąć następujący sposób realizacji, zapisanych w planie inwestycji z zakresu infrastruktury technicznej, które należą do zadań własnych gminy oraz zasady ich finansowania:

- 1) zadania z zakresu infrastruktury technicznej realizowane będą przez Gminę Nowy Żmigród, zgodnie z obowiązującymi przepisami prawa;
- 2) realizacja inwestycji należących do zadań własnych gminy finansowana będzie z budżetu, funduszy strukturalnych, funduszy ochrony środowiska, a także na podstawie porozumień z innymi podmiotami;
- 3) dopuszcza się zmianę sposobu finansowania w przypadku pozyskania funduszy z innych źródeł;
- 4) finansowanie inwestycji z zakresu infrastruktury technicznej, która należą do zadań własnych gminy, ujętych w planie podlega przepisom ustawy o finansach publicznych, przy czym wydatki inwestycyjne finansowane z budżetu muszą być ustalone w uchwale budżetowej.

Projekt
UCHWAŁA NR/...../2024
RADY GMINY NOWY ŻMIGRÓD

z dnia

w sprawie uchwalenia miejscowego planu zagospodarowania przestrzennego
Nr 4/2023 w miejscowości Mytarka

Na podstawie art. 18 ust. 2 pkt 5 ustawy z dnia 8 marca 1990 r. o samorządzie gminnym (Dz. U. z 2023 r. poz.40 z późn. zm.) oraz art. 20 ust. 1 ustawy z dnia 27 marca 2003 r. o planowaniu i zagospodarowaniu przestrzennym (Dz. U. z 2023 r. poz. 977 z późn. zm.), po stwierdzeniu, że nie narusza ustaleń Studium uwarunkowań i kierunków zagospodarowania przestrzennego Gminy Nowy Żmigród, uchwalonego uchwałą Nr XXXI/264/01 Rady Gminy Nowy Żmigród z dnia 30 października 2001 r. z późniejszymi zmianami,

Rada Gminy Nowy Żmigród
uchwala, co następuje:

ROZDZIAŁ I
PRZEPISY OGÓLNE

§ 1.

1. Uchwala się miejscowy plan zagospodarowania przestrzennego Nr 4/2023 w miejscowości Mytarka zwany dalej planem.
2. Plan, o którym mowa w ust. 1 uchwały, obejmuje teren położony w miejscowości Mytarka o powierzchni około 6,43ha.
3. Załącznikami do niniejszej uchwały są:
 - 1) załącznik Nr 1 - część graficzna planu sporządzona na kopii mapy zasadniczej w skali 1:1000, stanowiąca integralną część uchwały;
 - 2) załącznik Nr 2 - rozstrzygnięcie o sposobie realizacji zapisanych w planie inwestycji z zakresu infrastruktury technicznej, które należą do zadań własnych gminy oraz zasadach ich finansowania;
 - 3) załącznik Nr 3 - dane przestrzenne.

§ 2.

W granicach planu wyznacza się:

- 1) **1U-P** - teren usług lub produkcji, o powierzchni około 5,06ha;
- 2) **1RN** – teren rolnictwa z zakazem zabudowy, o powierzchni około 1,07ha;
- 3) **1KR**- teren komunikacji drogowej wewnętrznej o powierzchni około 0,30ha;

§ 3.

1. Na terenie objętym planem obowiązuje:
 - 1) zakaz lokalizacji przedsięwzięć mogących zawsze znacząco oddziaływać na środowisko, określonych przepisami odrębnymi, w zakresie ochrony środowiska, za wyjątkiem obiektów i urządzeń infrastruktury technicznej;
 - 2) zakaz lokalizacji zakładów o zwiększonym lub dużym ryzyku wystąpienia poważnych awarii;

- 3) uwzględnienie zachowania wymaganych przepisami odległości od istniejących sieci, obiektów i urządzeń infrastruktury technicznej.
2. Na terenie objętym planem dopuszcza się:
 - 1) lokalizację przedsięwzięć mogących potencjalnie znacząco oddziaływać na środowisko, określonych przepisami odrębnymi, w zakresie ochrony środowiska;
 - 2) przebudowę, budowę nowych oraz zmianę trasy sieci, obiektów i urządzeń infrastruktury technicznej pod warunkiem, że nie wykluczy to możliwości zagospodarowania terenu zgodnie z przeznaczeniem ustalonym w planie;
 - 3) lokalizację inwestycji celu publicznego z zakresu łączności publicznej pod warunkiem, że nie wykluczy to możliwości zagospodarowania terenu zgodnie z przeznaczeniem ustalonym w planie.
3. Przy zagospodarowaniu terenu 1U-P należy uwzględnić stanowisko archeologiczne Mytarka 11 AZP 112-71/61 – ślad osadniczy z epoki kamienia oraz strefę ochrony ekspozycji, dla którego obowiązują zasady ochrony określone w przepisach dotyczących ochrony zabytków i opiece nad zabytkami.

ROZDZIAŁ II PRZEPISY SZCZEGÓLWE

§ 4.

1. Teren usług lub produkcji oznaczony w części graficznej planu symbolem 1U-P:
 - 1) przeznaczenie podstawowe:
 - a) teren usług,
 - b) teren produkcji;
 - 2) przeznaczenie uzupełniające:
 - a) teren komunikacji drogowej wewnętrznej,
 - b) teren telekomunikacji,
 - c) teren elektroenergetyki,
 - 3) przeznaczenie wykluczone:
 - a) teren elektrowni wiatrowych,
 - b) teren usług handlu wielkopowierzchniowego,
 - c) teren przemysłu portowego.
2. Zasady zagospodarowania i warunki zabudowy:
 - 1) lokalizacja budynków, budowli oraz urządzeń fotowoltaicznych z zachowaniem nieprzekraczalnej linii zabudowy zgodnie z częścią graficzną planu;
 - 2) wydziela się liniami podziału wewnętrznego część terenu oznaczonego na załączniku graficznym symbolem [zi], do zagospodarowania pod zieleń, przy czym nakazuje się zagospodarować jako zieleń izolacyjną dla terenów zabudowy mieszkaniowej.
 - 3) urządzenia wytwarzające energię z odnawialnych źródeł energii o mocy zainstalowanej większej niż 500 kW należy lokalizować z uwzględnieniem granicy strefy ochronnej związanej z ograniczeniami w zabudowie, zagospodarowaniu i użytkowaniu terenów oraz występowaniem znaczącego oddziaływania tych urządzeń na środowisko;
 - 4) przeznaczenie uzupełniające nie może przekraczać 20% powierzchni przeznaczenia podstawowego;

- 5) powierzchnia biologicznie czynna nie mniejsza niż 25% powierzchni działki budowlanej;
 - 6) intensywność zabudowy działki budowlanej nie mniejsza niż 0,0001 nie większa niż 0,8.
 - 7) parametry zabudowy:
 - a) wysokość budynków:
 - nie wyższa niż 12m,
 - do dwóch kondygnacji nadziemnych,
 - dopuszcza się kondygnacje podziemne,
 - b) wysokość budowli (z wyłączeniem masztu antenowego) nie wyższa niż 15m;
 - c) wysokość masztu antenowego do 60m,
 - d) podziemne magazyny energii nie więcej niż jedna kondygnacja,
 - e) wysokość wolnostojących urządzeń fotowoltaicznych nie wyższa niż 8m,
 - f) dach nad bryłą główną budynku: płaski, dopuszcza się jedno lub dwuspadowy,
 - g) główne połączenia dachowe o kącie nachylenia nie większym niż 45°;
 - 8) kierunek dolnej krawędzi połączenia dachowej lub głównej kalenicy nad bryłą główną budynku należy lokalizować równolegle lub prostopadłe do drogi z której odbywa się wjazd na działkę, dopuszcza się tolerancję 2°;
 - 9) minimalna powierzchnia nowo wydzielonych działek budowlanych nie mniejsza niż 0,10ha;
 - 10) szerokość terenu komunikacji drogowej wewnętrznej nie mniejsza niż 5m.
3. Zasady obsługi komunikacyjnej:
- 1) powiązanie komunikacyjne - drogą wewnętrzną oznaczoną w części graficznej planu symbolem 1KR, następnie poza granicą planu drogą wewnętrzną skomunikowaną z drogą publiczną.
 - 2) minimalny wskaźnik miejsc do parkowania dla:
 - a) zabudowy produkcyjnej – min. 1 miejsce postojowe na 2 zatrudnionych, jednak nie mniej niż 4,
 - b) zabudowy usługowej – min. 1 miejsce postojowe na 100m² powierzchni użytkowej obiektu z wyłączeniem powierzchni magazynowej, jednak nie mniej niż 2.

§ 5.

1. Teren rolnictwa z zakazem zabudowy oznaczony w części graficznej planu symbolem 1RN:
 - 1) przeznaczenie podstawowe – teren rolnictwa z zakazem zabudowy;
2. Zasady zagospodarowania i warunki zabudowy:
 - 1) powierzchnia biologicznie czynna 100% powierzchni działki.
3. Zasady obsługi komunikacyjnej drogą wewnętrzną oznaczoną w części graficznej planu symbolem 1KR, następnie poza granicą planu drogą wewnętrzną skomunikowaną z drogą publiczną.

§ 6.

1. Teren komunikacji drogowej wewnętrznej oznaczony w części graficznej planu symbolem 1KR przeznacza się pod komunikację wewnętrzną o szerokości w liniach rozgraniczających zgodnie z częścią graficzną planu;

§ 7.

Zasady obsługi terenu 1U-P w zakresie infrastruktury technicznej:

- 1) zaopatrzenie w energię elektryczną:
 - a) z istniejącej lub projektowanej sieci na terenie lub poza granicą obszaru objętego planem, przez rozbudowę, budowę sieci elektroenergetycznych średniego i niskiego napięcia realizowanych w granicach planu,
 - b) nowe sieci i przyłącza należy realizować jako kablowe podziemne, dopuszcza się sieci napowietrzne,
 - c) dopuszcza się zaopatrzenie w energię elektryczną z indywidualnych źródeł energii odnawialnej, z wyłączeniem biogazowni.
- 2) zaopatrzenie w wodę:
 - a) z istniejącej lub projektowanej sieci wodociągowej na terenie lub poza granicą obszaru objętego planem przez budowę i rozbudowę sieci wodociągowej w granicy planu, o przekroju zapewniającym obsługę całego obszaru objętego granicami planu,
 - b) dopuszcza się indywidualne zaopatrzenie w wodę;
- 3) zaopatrzenie w gaz z istniejącej lub projektowanej sieci na terenie lub poza granicą obszaru objętego planem, przez rozbudowę, budowę sieci gazowej w granicy planu, o przekroju zapewniającym obsługę całego obszaru objętego granicami planu;
- 4) zaopatrzenie w sieć telekomunikacyjną przez budowę sieci kablowej lub bezprzewodowej;
- 5) odprowadzenie ścieków bytowych:
 - a) do istniejącej lub projektowanej sieci kanalizacji sanitarnej zlokalizowanej na terenie i poza granicą obszaru objętego planem przez budowę i rozbudowę sieci w granicy planu, o przekroju zapewniającym obsługę całego obszaru objętego granicami planu,
 - b) do czasu realizacji kanalizacji sanitarnej dopuszcza się odprowadzanie ścieków do zbiorników bezodpływowych na nieczystości ciekłe;
- 6) odprowadzenie ścieków przemysłowych:
 - a) do istniejącej lub projektowanej sieci kanalizacji sanitarnej zlokalizowanej na terenie i poza granicą obszaru objętego planem przez rozbudowę, budowę nowych sieci w granicy planu, o przekroju zapewniającym obsługę całego obszaru objętego granicami planu,
 - b) dopuszcza się odprowadzenie ścieków do indywidualnych bezodpływowych zbiorników na nieczystości ciekłe;
- 7) odprowadzenie wód opadowo-roztopowych:
 - a) do istniejącej lub projektowanej sieci kanalizacji deszczowej,
 - b) do czasu realizacji kanalizacji deszczowej, odprowadzenie wód opadowych i roztopowych rozwiązać indywidualnie w sposób zapewniający pełną ochronę przed przenikaniem zanieczyszczeń do gruntu oraz wód powierzchniowych i podziemnych,
 - c) z powierzchni chłonnych rozwiązać indywidualnie do środowiska w sposób nie powodujący przenikania ponadnormatywnych zanieczyszczeń do wód i gruntów, nie powodujących naruszenia stosunków wodnych na gruntach osób trzecich,
 - d) z terenów utwardzonych, przed odprowadzeniem do środowiska należy podczyścić do stanu spełniającego wymagania obowiązujących przepisów,
 - e) dopuszcza się zbiorniki retencyjne,
 - f) dopuszcza się podziemne zbiorniki przeciwpożarowe;
- 8) gromadzenie i usuwanie odpadów komunalnych na zasadach obowiązujących w gminie Nowy Żmigród;

- 9) gromadzenie odpadów związanych z prowadzoną działalnością produkcyjną lub usługową w sposób niezagrożający środowisku i usuwanie ich zgodnie z przepisami obowiązującymi w tym zakresie;
- 10) ogrzewanie obiektów ze źródeł minimalizujących „niską emisję” zanieczyszczeń do powietrza, z możliwością wykorzystania odnawialnych źródeł energii, z wyłączeniem biogazowni.

§ 8.

Do czasu zagospodarowania zgodnego z niniejszym planem:

- 1) tereny należy użytkować w sposób dotychczasowy;
- 2) zakazuje się lokalizacji obiektów tymczasowych, niezwiązanych z podstawowym przeznaczeniem terenu.

§ 9.

Ustala się stawkę procentową, służącą naliczeniu opłaty należnej gminie z tytułu wzrostu wartości nieruchomości na skutek uchwalenia niniejszego planu miejscowego w wysokości 30%.

Rozdział III. PRZEPISY ZMIENIAJĄCE

§ 10.

Traci moc obowiązującą uchwała Nr XXXII/228/05 Rady Gminy w Nowym Żmigrodzie z dnia 31 sierpnia 2005 r. w sprawie uchwalenia Miejscowego Planu Zagospodarowania Przestrzennego Miejscowości Mytarka, w części odnoszącej się do terenu objętego niniejszą zmianą.

Rozdział IV PRZEPISY KOŃCOWE

§ 11.

Wykonanie uchwały powierza się Wójtowi Gminy Nowy Żmigród.

§ 12.

Uchwała wchodzi w życie po upływie 14 dni od jej ogłoszenia w Dzienniku Urzędowym Województwa Podkarpackiego.

Załącznik Nr 1
do Uchwały Nr
Rady Gminy Nowy Żmigród
z dnia

PRZEWODNICZĄCY
RADY GMINY NOWY ŻMIGRÓD

**MIEJSCOWY PLAN ZAGOSPODAROWANIA
PRZESTRZENNEGO NR 4/2023
W MIEJSCOWOŚCI MYTARKA**

CZEŚĆ GRAFICZNA
SKALA 1:1000

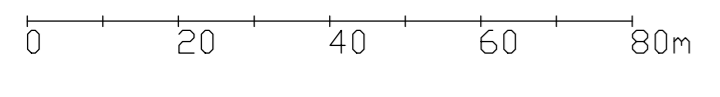

LEGENDA OBOWIĄZUJĄCE OZNACZENIA PLANU:	
	granica obszaru objętego miejscowym planem zagospodarowania przestrzennego
	linia rozgraniczająca tereny o różnym przeznaczeniu lub różnych zasadach zagospodarowania
	nieprzekraczalna linia zabudowy
	1U-P teren usług lub produkcji
	1RN teren rolnictwa z zakazem zabudowy
	1KR teren komunikacji drogowej wewnętrznej
	[zi] zieleni izolacyjnej

Część graficzna sporządzona została na mapie zasadniczej w postaci wektorowej, wykonanej w państwowym układzie współrzędnych geodezyjnych 2000, strefa VII, pochodzącej z państwowego zasobu geodezyjnego i kartograficznego Starostwa Powiatowego w Jasle. Licencja nr GN-III.6642.2405.2022_1805_P.

OZNACZENIA INFORMACYJNE:	
	granica strefy ochronnej związanej z ograniczeniami w zabudowie, zagospodarowaniu i użytkowaniu terenów oraz występowaniem znaczącego oddziaływania tych urządzeń na środowisko
	stanowisko archeologiczne Mytarka 11 AZP 112-71/61 – ślad osadniczy z epoki kamienia
	strefa ochrony ekspozycji

**WYRYS ZE STUDIUM
UWARUNKOWAŃ
I KIERUNKÓW
ZAGOSPODAROWANIA
PRZESTRZENNEGO
GMINY NOWY ŻMIGRÓD**

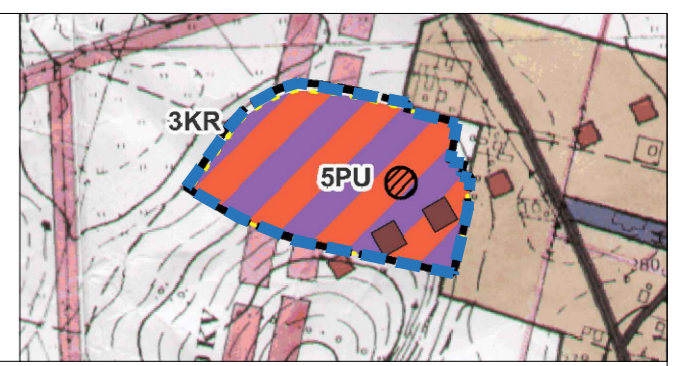

	granica opracowania mpzp nr 4/2023
	5PU teren produkcji lub usług
	3KR teren komunikacji drogowej wewnętrznej
	strefa ochrony związana z ograniczeniami w zabudowie oraz zagospodarowaniu i użytkowaniu terenu
	stanowisko archeologiczne Mytarka 11 AZP 112-71/61
	strefa ochrony ekspozycji

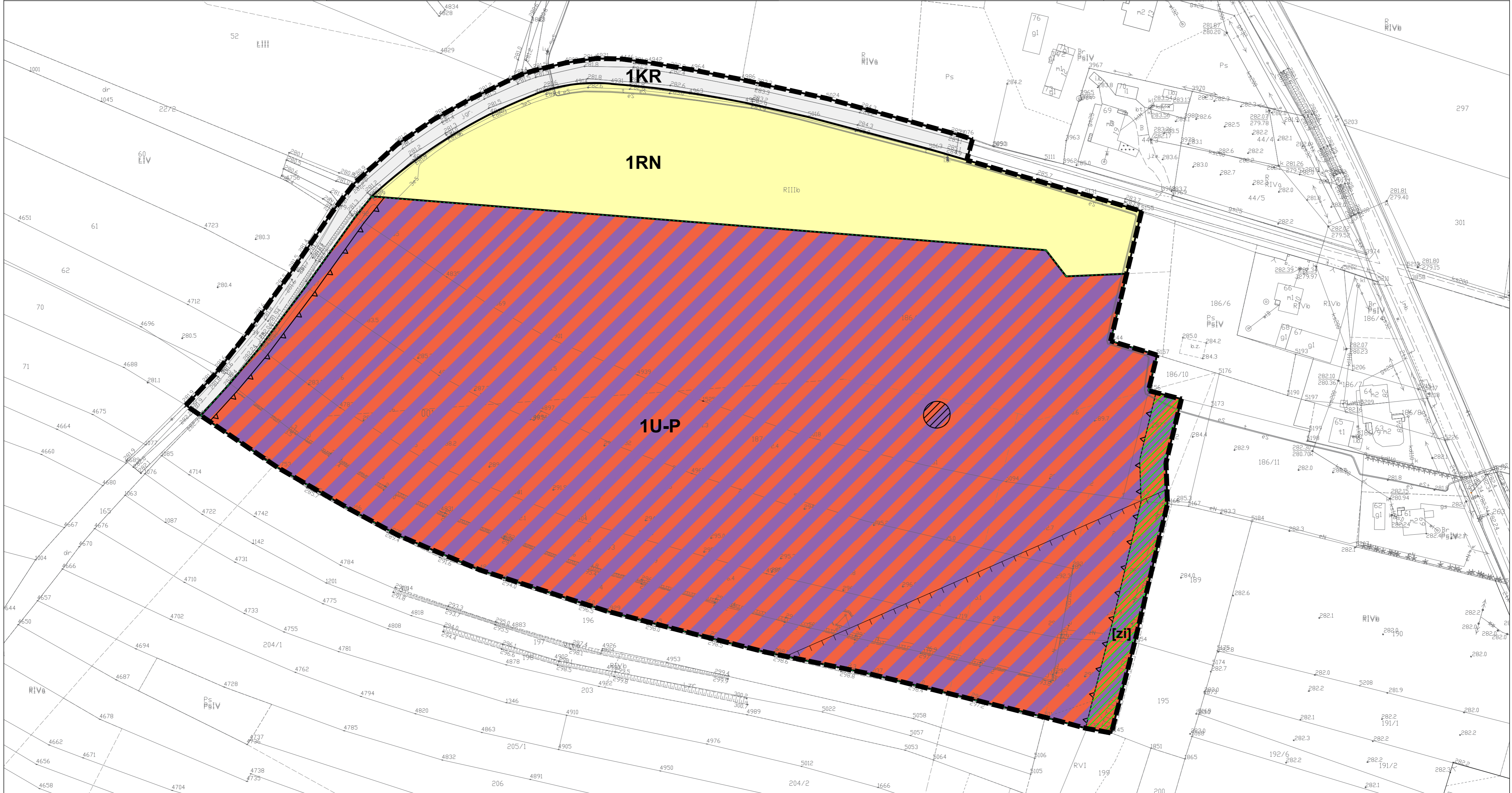

Załącznik nr 2

do uchwały nr.....

z dnia

ROZSTRZYGNIECIE

o sposobie realizacji zapisanych w miejscowym planie zagospodarowania przestrzennego Nr 4/2023 w miejscowości Mytarka, inwestycji z zakresu infrastruktury technicznej, które należą do zadań własnych gminy, oraz zasadach ich finansowania.

Na podstawie art. 20 ust. 1 ustawy z dnia 27 marca 2003 r. o planowaniu i zagospodarowaniu przestrzennym (Dz. U. z 2023 r. poz. 977 z późn. zm.) Rada Gminy Nowy Żmigród.

Postanawia

przyjąć następujący sposób realizacji, zapisanych w planie inwestycji z zakresu infrastruktury technicznej, które należą do zadań własnych gminy oraz zasady ich finansowania:

- 1) zadania z zakresu infrastruktury technicznej realizowane będą przez Gminę Nowy Żmigród, zgodnie z obowiązującymi przepisami prawa;
- 2) realizacja inwestycji należących do zadań własnych gminy finansowana będzie z budżetu, funduszy strukturalnych, funduszy ochrony środowiska, a także na podstawie porozumień z innymi podmiotami;
- 3) dopuszcza się zmianę sposobu finansowania w przypadku pozyskania funduszy z innych źródeł;
- 4) finansowanie inwestycji z zakresu infrastruktury technicznej, która należą do zadań własnych gminy, ujętych w planie podlega przepisom ustawy o finansach publicznych, przy czym wydatki inwestycyjne finansowane z budżetu muszą być ustalone w uchwale budżetowej.

Projekt
UCHWAŁA NR/...../2024
RADY GMINY NOWY ŻMIGRÓD

z dnia

w sprawie uchwalenia miejscowego planu zagospodarowania przestrzennego
Nr 5/2023 w miejscowości Mytarka

Na podstawie art. 18 ust. 2 pkt 5 ustawy z dnia 8 marca 1990 r. o samorządzie gminnym (Dz. U. z 2023 r. poz. 40 z późn. zm.) oraz art. 20 ust. 1 ustawy z dnia 27 marca 2003 r. o planowaniu i zagospodarowaniu przestrzennym (Dz. U. z 2023 r. poz. 977 z późn. zm.), po stwierdzeniu, że nie narusza ustaleń Studium uwarunkowań i kierunków zagospodarowania przestrzennego Gminy Nowy Żmigród, uchwalonego uchwałą Nr XXXI/264/01 Rady Gminy Nowy Żmigród z dnia 30 października 2001 r. z późniejszymi zmianami,

Rada Gminy Nowy Żmigród
uchwala, co następuje:

ROZDZIAŁ I
PRZEPISY OGÓLNE

§ 1.

1. Uchwala się miejscowy plan zagospodarowania przestrzennego Nr 5/2023 w miejscowości Mytarka zwany dalej planem.
2. Plan, o którym mowa w ust. 1 uchwały, obejmuje teren położony w miejscowości Mytarka o powierzchni około 7,02 ha.
3. Załącznikami do niniejszej uchwały są:
 - 1) załącznik Nr 1 - część graficzna planu sporządzona na kopii mapy zasadniczej w skali 1:1000, stanowiąca integralną część uchwały;
 - 2) załącznik Nr 2 - rozstrzygnięcie o sposobie realizacji zapisanych w planie inwestycji z zakresu infrastruktury technicznej, które należą do zadań własnych gminy oraz zasadach ich finansowania;
 - 3) załącznik Nr 3 - dane przestrzenne.

§ 2.

W granicach planu wyznacza się:

- 1) **1U-P** – teren usług lub produkcji, o powierzchni około 5,65ha;
- 2) **1MN** – teren zabudowy mieszkaniowej jednorodzinnej, o powierzchni około 0,72ha;
- 3) **1ZP** – teren zieleni urządzonej, o powierzchni około 0,18ha,
- 4) **1KR-3KR** – teren komunikacji drogowej wewnętrznej o powierzchni około 0,41ha;
- 5) **1WS** – teren wód powierzchniowych śródlądowych o powierzchni około 0,06ha.

§3.

1. Na terenie objętym planem obowiązuje:

- 1) zakaz lokalizacji przedsięwzięć mogących zawsze znacząco oddziaływać na środowisko, określonych przepisami odrębnymi, w zakresie ochrony środowiska, za wyjątkiem obiektów i urządzeń infrastruktury technicznej;
 - 2) zakaz lokalizacji zakładów o zwiększonym lub dużym ryzyku wystąpienia poważnych awarii;
 - 3) uwzględnienie zachowania wymaganych przepisami odległości od istniejących sieci, obiektów i urządzeń infrastruktury technicznej.
2. Na terenie objętym planem dopuszcza się:
- 1) lokalizację przedsięwzięć mogących potencjalnie znacząco oddziaływać na środowisko, określonych przepisami odrębnymi, w zakresie ochrony środowiska;
 - 2) przebudowę, budowę nowych oraz zmianę trasy sieci, obiektów i urządzeń infrastruktury technicznej pod warunkiem, że nie wykluczy to możliwości zagospodarowania terenu zgodnie z przeznaczeniem w planie;
 - 3) lokalizację inwestycji celu publicznego z zakresu łączności publicznej pod warunkiem, że nie wykluczy to możliwości zagospodarowania terenu zgodnie z przeznaczeniem w planie.

ROZDZIAŁ II PRZEPISY SZCZEGÓŁOWE

§ 4.

1. Teren usług lub produkcji oznaczony w części graficznej planu symbolem 1U-P:
 - 1) przeznaczenie podstawowe:
 - a) teren usług,
 - b) teren produkcji;
 - 2) przeznaczenie uzupełniające:
 - a) teren komunikacji drogowej wewnętrznej,
 - b) teren elektroenergetyki,
 - c) teren wód powierzchniowych śródlądowych;
 - 3) przeznaczenie wykluczone:
 - a) teren elektrowni wiatrowej,
 - b) teren usług handlu wielkopowierzchniowego,
 - c) teren przemysłu portowego.
2. Zasady zagospodarowania i warunki zabudowy:
 - 1) lokalizacja budynków, budowli oraz urządzeń fotowoltaicznych z zachowaniem nieprzekraczalnej linii zabudowy zgodnie z częścią graficzną planu;
 - 2) wydziela się liniami podziału wewnętrznego część terenu oznaczonego na załączniku graficznym symbolem [zi], do zagospodarowania pod zielenią, przy czym nakazuje się zagospodarować jako zielenią izolacyjną dla terenu 1MN;
 - 3) urządzenia wytwarzające energię z odnawialnych źródeł energii o mocy zainstalowanej większej niż 500 kW należy lokalizować z uwzględnieniem granicy strefy ochronnej związanej z ograniczeniami w zabudowie, zagospodarowaniu i użytkowaniu terenów oraz występowaniem znaczącego oddziaływania tych urządzeń na środowisko;
 - 4) przeznaczenie uzupełniające nie może przekraczać 20% powierzchni przeznaczenia podstawowego;
 - 5) powierzchnia biologicznie czynna nie mniejsza niż 25% powierzchni działki budowlanej;

- 6) intensywność zabudowy działki budowlanej nie mniejsza niż 0,0001 nie większa niż 1;
 - 7) parametry zabudowy:
 - a) wysokość budynków:
 - nie wyższa niż 12m,
 - do dwóch kondygnacji nadziemnych,
 - dopuszcza się kondygnacje podziemne,
 - b) wysokość budowli nie wyższa niż 15m,
 - c) podziemne magazyny energii nie więcej niż jedna kondygnacja,
 - d) wysokość wolnostojących urządzeń fotowoltaicznych do 8m,
 - e) dach nad bryłą główną budynku płaski, dopuszcza się jedno lub dwuspadowy,
 - f) główne połacie dachowe o kącie nachylenia nie większym niż 45°;
 - 8) kierunek dolnej krawędzi połaci dachowej lub głównej kalenicy nad bryłą główną budynku należy lokalizować równolegle lub prostopadłe do drogi z której odbywa się wjazd na działkę, dopuszcza się tolerancję o 2°;
 - 9) minimalna powierzchnia nowo wydzielonych działek budowlanych nie mniejsza niż 0,10ha;
 - 10) szerokość terenu komunikacji drogowej wewnętrznej nie mniejsza niż 5;
 - 11) dopuszcza się przebudowę i przełożenie cieków wodnych i rowów lub ich skanalizowanie.
3. Zasady obsługi komunikacyjnej:
- 1) powiązanie komunikacyjne:
 - a) drogą wewnętrzną oznaczoną w części graficznej planu symbolem 1KR, skomunikowaną z drogą publiczną poza granicą obszaru objętego planem,
 - b) drogą wewnętrzną oznaczoną w części graficznej planu symbolem 2KR, skomunikowaną z drogą publiczną poza granicą obszaru objętego planem,
 - c) drogą wewnętrzną oznaczoną w części graficznej planu symbolem 3KR i 2KR, skomunikowaną z drogą publiczną poza granicą obszaru objętego planem;
 - 2) minimalny wskaźnik miejsc do parkowania dla:
 - a) zabudowy produkcyjnej – min. 1 miejsce postojowe na 2 zatrudnionych, jednak nie mniej niż 4,
 - b) zabudowy usługowej – min. 1 miejsce postojowe na 100m² powierzchni użytkowej obiektu z wyłączeniem powierzchni magazynowej, jednak nie mniej niż 2.

§ 5.

1. Teren zabudowy mieszkaniowej jednorodzinnej oznaczony w części graficznej planu symbolem 1MN:
 - 1) przeznaczenie podstawowe - teren zabudowy mieszkaniowej jednorodzinnej,
 - 2) przeznaczenie uzupełniające - teren komunikacji drogowej wewnętrznej,
2. Zasady zagospodarowania i warunki zabudowy:
 - 1) nieprzekraczalna linia zabudowy - zgodnie z częścią graficzną planu:
 - a) od strony drogi 3KR budynki mieszkalne należy lokalizować w odległości co najmniej 15 m od nieprzekraczalnej linii zabudowy;
 - b) dla istniejącej zabudowy usytuowanej niezgodnie z wyznaczoną w części graficznej planu nieprzekraczalną linią zabudowy dopuszcza się remont

- bez prawa rozbudowy obiektu w części usytuowanej niezgodnie z nieprzekraczalną linią zabudowy;
- 2) przeznaczenie uzupełniające nie może przekraczać 10% powierzchni przeznaczenia podstawowego;
 - 3) powierzchnia biologicznie czynna nie mniejsza niż 35% powierzchni działki budowlanej;
 - 4) intensywność zabudowy działki budowlanej nie mniejsza niż 0,02 nie większa niż 0,2;
 - 5) parametry zabudowy:
 - a) wysokość budynku mieszkalnego:
 - nie wyższa niż 12m,
 - do dwóch kondygnacji nadziemnych,
 - dopuszcza się kondygnacje podziemne,
 - b) wysokość budynku gospodarczego, gospodarczo garażowego oraz garażowego:
 - nie wyższa niż 8m,
 - nie więcej niż jedna kondygnacja,
 - c) dach nad bryłą główną budynku – dwu lub wielospadowy, dopuszcza się dach płaski,
 - d) główne połacie dachowe o kącie nachylenia - nie większym niż 45°;
 - 6) kierunek dolnej krawędzi połaci dachowej lub głównej kalenicy nad bryłą główną budynku należy lokalizować równolegle lub prostopadle do drogi 3KR, dopuszcza się tolerancję o 2°;
 - 7) minimalna powierzchnia nowo wydzielonych działek budowlanych nie mniejsza niż 0,09ha;
 - 8) szerokość terenu komunikacji drogowej wewnętrznej nie mniejsza niż 5m.
3. Zasady obsługi komunikacyjnej:
- 1) powiązanie komunikacyjne:
 - a) drogą wewnętrzną oznaczoną w części graficznej planu symbolem 2KR, skomunikowaną z drogą publiczną poza granicą obszaru objętego planem;
 - b) drogą wewnętrzną oznaczoną w części graficznej planu symbolem 3KR i 2KR, skomunikowaną z drogą publiczną poza granicą obszaru objętego planem;
 - 2) minimalny wskaźnik miejsc do parkowania dla zabudowy mieszkaniowej – nie mniej niż 2 na jeden lokal mieszkalny.

§ 6.

1. Teren zieleni urządzonej oznaczony w części graficznej planu symbolem 1ZP:
 - 1) przeznaczenie podstawowe - teren zieleni urządzonej;
 - 2) przeznaczenie uzupełniające - teren wód powierzchniowych śródlądowych;
2. Zasady zagospodarowania i warunki zabudowy:
 - 1) powierzchnia biologicznie czynna min. 90% powierzchni działki,
 - 2) przeznaczenie uzupełniające nie może przekraczać 15% powierzchni przeznaczenia podstawowego;
 - 3) parametry altany:
 - a) wysokość nie wyższa niż 5m,
 - b) dach – wielospadowy, dopuszcza się dach płaski,
 - 4) dopuszcza się przebudowę i przełożenie cieków wodnych i rowów melioracyjnych lub ich skanalizowanie.

3. Zasady obsługi komunikacyjnej terenu - drogą wewnętrzną oznaczoną w części graficznej planu symbolem 3KR i 2KR skomunikowaną z drogą publiczną poza granicą obszaru objętego planem.

§ 7.

1. Teren wód powierzchniowych śródlądowych oznaczony w części graficznej planu symbolem 1WS:
 - 1) przeznaczenie podstawowe - teren wód powierzchniowych śródlądowych;
 - 2) przeznaczenie uzupełniające - teren komunikacji drogowej wewnętrznej.
2. Zasady zagospodarowania i warunki zabudowy:
 - 1) powierzchnia biologicznie czynna min. 80% powierzchni działki;
 - 2) dopuszcza się przebudowę i skanalizowanie cieków wodnych i rowów.

§ 8.

1. Teren komunikacji drogowej wewnętrznej oznaczony w części graficznej planu symbolem 1KR-3KR:
 - 1) teren 2KR i 3KR przeznacza się pod komunikację drogową wewnętrzną o szerokości w liniach rozgraniczających zgodnie z częścią graficzną planu,
 - 2) teren 1KR przeznacza się pod fragment komunikacji drogowej wewnętrznej o szerokości w liniach rozgraniczających zgodnie z częścią graficzną planu.
 - 3) dopuszcza się przebudowę i przełożenie cieków wodnych i rowów lub ich skanalizowanie.

§ 9.

Zasady obsługi w zakresie infrastruktury technicznej:

- 1) zaopatrzenie w energię elektryczną:
 - a) z istniejącej lub projektowanej sieci na terenie lub poza granicą obszaru objętego planem, przez rozbudowę, budowę sieci elektroenergetycznych średniego i niskiego napięcia realizowanych w granicach planu,
 - b) nowe sieci i przyłącza należy realizować jako kablowe podziemne, dopuszcza się sieci napowietrzne,
 - c) dopuszcza się zaopatrzenie w energię elektryczną z indywidualnych źródeł energii odnawialnej, z wyłączeniem biogazowni.
- 2) zaopatrzenie w wodę:
 - a) z istniejącej lub projektowanej sieci wodociągowej na terenie lub poza granicą obszaru objętego planem przez budowę i rozbudowę sieci wodociągowej w granicy planu, o przekroju zapewniającym obsługę całego obszaru objętego granicami planu,
 - b) dopuszcza się indywidualne zaopatrzenie w wodę;
- 3) zaopatrzenie w gaz z istniejącej lub projektowanej sieci na terenie lub poza granicą obszaru objętego planem, przez rozbudowę, budowę sieci gazowej w granicy planu, o przekroju zapewniającym obsługę całego obszaru objętego granicami planu;
- 4) zaopatrzenie w sieć telekomunikacyjną przez budowę sieci kablowej lub bezprzewodowej;
- 5) odprowadzenie ścieków bytowych:
 - a) do istniejącej lub projektowanej sieci kanalizacji sanitarnej zlokalizowanej na terenie i poza granicą obszaru objętego planem przez budowę i rozbudowę sieci w granicy planu, o przekroju zapewniającym obsługę całego obszaru objętego granicami planu,

- b) do czasu realizacji kanalizacji sanitarnej dopuszcza się odprowadzanie ścieków do zbiorników bezodpływowych na nieczystości ciekłe;
- 6) odprowadzenie ścieków komunalnych, do istniejącej lub projektowanej sieci kanalizacji sanitarnej zlokalizowanej na terenie lub poza granicą obszaru objętego planem, przez budowę i rozbudowę, w granicy planu, o przekroju zapewniającym obsługę całego terenu objętego planem;
- 7) odprowadzenie ścieków przemysłowych:
 - a) do istniejącej lub projektowanej sieci kanalizacji sanitarnej zlokalizowanej na terenie i poza granicą obszaru objętego planem przez rozbudowę, budowę nowych sieci w granicy planu, o przekroju zapewniającym obsługę całego obszaru objętego granicami planu,
 - b) dopuszcza się odprowadzenie ścieków do indywidualnych bezodpływowych zbiorników na nieczystości ciekłe;
- 8) odprowadzenie wód opadowo-roztopowych:
 - a) do istniejącej lub projektowanej sieci kanalizacji deszczowej,
 - b) do czasu realizacji kanalizacji deszczowej, odprowadzenie wód opadowych i roztopowych rozwiązać indywidualnie w sposób zapewniający pełną ochronę przed przenikaniem zanieczyszczeń do gruntu oraz wód powierzchniowych i podziemnych,
 - c) z powierzchni chłonnych rozwiązać indywidualnie do środowiska w sposób nie powodujący przenikania ponadnormatywnych zanieczyszczeń do wód i gruntów, nie powodujących naruszenia stosunków wodnych na gruntach osób trzecich,
 - d) z terenów utwardzonych, przed odprowadzeniem do środowiska należy podczyścić do stanu spełniającego wymagania obowiązujących przepisów,
 - e) dopuszcza się zbiorniki retencyjne,
 - f) dopuszcza się podziemne zbiorniki przeciwpożarowe;
- 9) gromadzenie i usuwanie odpadów komunalnych na zasadach obowiązujących w gminie Nowy Żmigród;
- 10) gromadzenie odpadów związanych z prowadzoną działalnością produkcyjną lub usługową w sposób niezagrażający środowisku i usuwanie ich zgodnie z przepisami obowiązującymi w tym zakresie;
- 11) ogrzewanie obiektów ze źródeł minimalizujących „niską emisję” zanieczyszczeń do powietrza, z możliwością wykorzystania odnawialnych źródeł energii, z wyłączeniem biogazowni.

§ 10.

Do czasu zagospodarowania zgodnego z niniejszym planem:

- 1) tereny należy użytkować w sposób dotychczasowy;
- 2) zakazuje się lokalizacji obiektów tymczasowych, niezwiązanych z podstawowym przeznaczeniem terenu.

§ 11.

Ustala się stawkę procentową, służącą naliczeniu opłaty należnej gminie z tytułu wzrostu wartości nieruchomości na skutek uchwalenia niniejszego planu miejscowego w wysokości 30%.

**Rozdział III.
PRZEPISY ZMIENIAJĄCE**

§ 12.

Traci moc obowiązującą uchwała Nr XXXII/228/05 Rady Gminy w Nowym Żmigrodzie z dnia 31 sierpnia 2005 r. w sprawie uchwalenia Miejscowego Planu Zagospodarowania Przestrzennego Miejscowości Mytarka, w części odnoszącej się do terenu objętego niniejszą zmianą.

**Rozdział IV
PRZEPISY KOŃCOWE**

§ 13.

Wykonanie uchwały powierza się Wójtowi Gminy Nowy Żmigród.

§ 14.

Uchwała wchodzi w życie po upływie 14 dni od jej ogłoszenia w Dzienniku Urzędowym Województwa Podkarpackiego.

Załącznik Nr 1
do Uchwały Nr
Rady Gminy Nowy Żmigród
z dnia

PRZEWODNICZĄCY
RADY GMINY NOWY ŻMIGRÓD

**MIEJSCOWY PLAN ZAGOSPODAROWANIA
PRZESTRZENNEGO NR 5/2023
W MIEJSCOWOŚCI MYTARKA**

CZĘŚĆ GRAFICZNA
SKALA 1:1000



0 20 40 60 80m

**LEGENDA
OBOWIĄZUJĄCE OZNACZENIA PLANU:**

	granica obszaru objętego miejscowym planem zagospodarowania przestrzennego
	linia rozgraniczająca tereny o różnym przeznaczeniu lub różnych zasadach zagospodarowania
	nieprzekraczalna linia zabudowy
	1U-P teren usług lub produkcji
	1MN teren zabudowy mieszkaniowej jednorodzinnej
	1ZP teren zieleni urządzonej
	1-3KR teren komunikacji drogowej wewnętrznej
	1WS teren wód powierzchniowych śródlądowych
	[zi] zieleni izolacyjna

granica strefy ochronnej związanej z ograniczeniami w zabudowie, zagospodarowaniu i użytkowaniu terenów oraz występowaniem znaczącego oddziaływania tych urządzeń na środowisko

OZNACZENIA INFORMACYJNE:

granica administracyjna gminy

Część graficzna sporządzona została na mapie zasadniczej w postaci wektorowej, wykonanej w państwowym układzie współrzędnych geodezyjnych 2000, strefa VII, pochodzącej z państwowego zasobu geodezyjnych i kartograficznych Starostwa Powiatowego w Jasle.
Licencja nr GN-III.6642.2405.2022_1805_P.

**WYRYS ZE STUDIUM UWARUNKOWAŃ I KIERUNKÓW ZAGOSPODAROWANIA PRZESTRZENNEGO
GMINY NOWY ŻMIGRÓD**

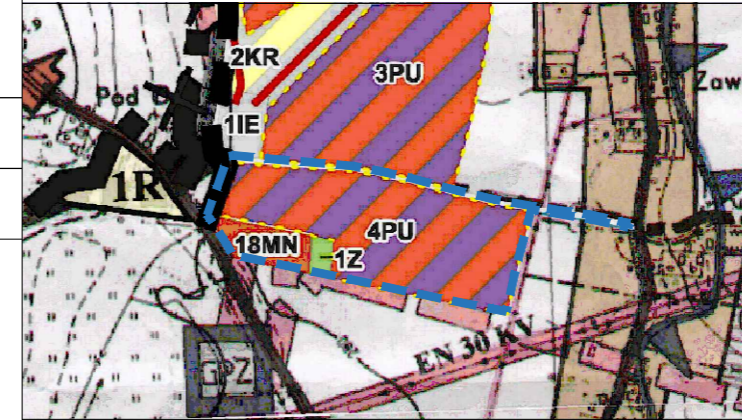

	granica opracowania mpzp nr 5/2023
	4PU teren produkcji lub usług
	1Z teren zieleni
	18MN teren zabudowy mieszkaniowej jednorodzinnej
	2KR teren komunikacji drogowej wewnętrznej
	strefa ochrony związana z ograniczeniami w zabudowie oraz zagospodarowaniu i użytkowaniu terenu

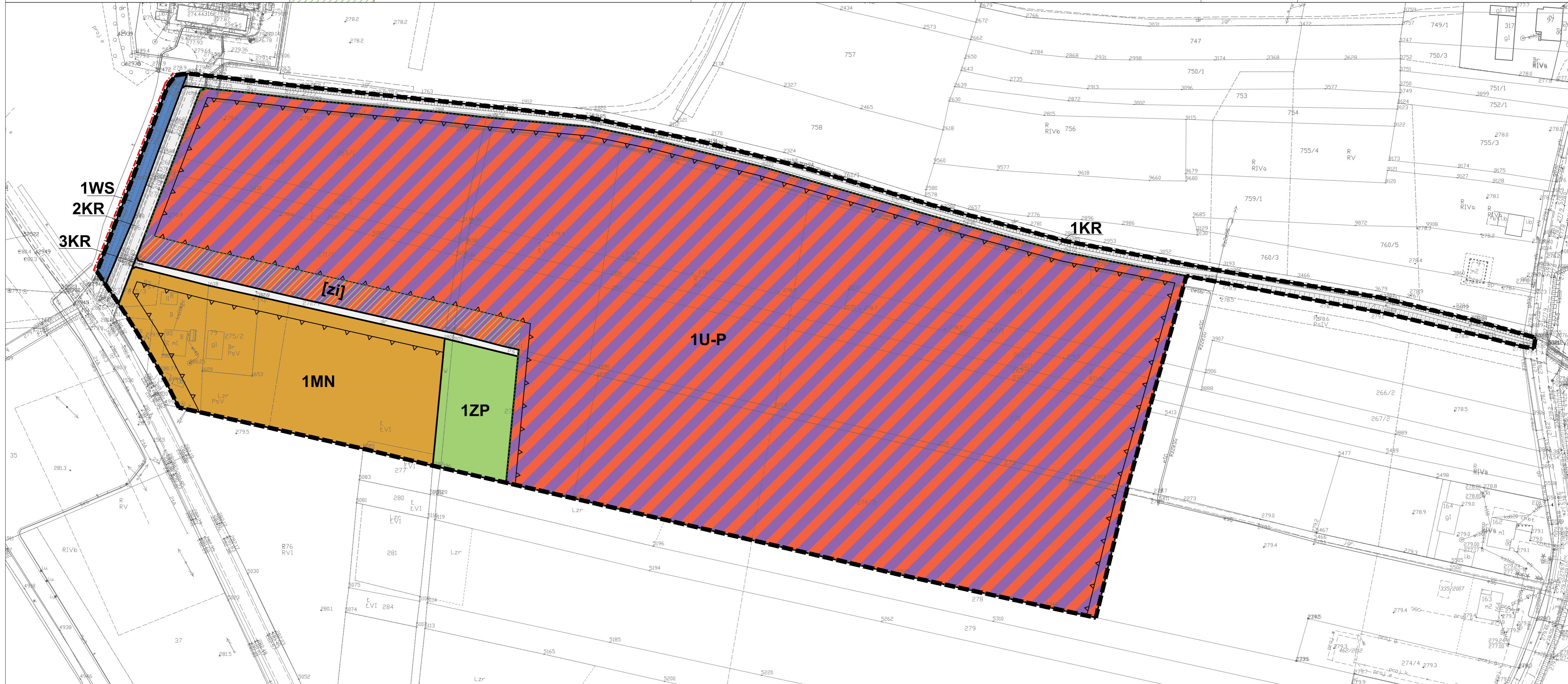

Załącznik nr 2

do uchwały nr.....

z dnia

ROZSTRZYGNIECIE

o sposobie realizacji zapisanych w miejscowym planie zagospodarowania przestrzennego Nr 5/2023 w miejscowości Mytarka, inwestycji z zakresu infrastruktury technicznej, które należą do zadań własnych gminy, oraz zasadach ich finansowania.

Na podstawie art. 20 ust. 1 ustawy z dnia 27 marca 2003 r. o planowaniu i zagospodarowaniu przestrzennym (Dz. U. z 2023 r. poz. 977 z późn. zm.) Rada Gminy Nowy Żmigród.

Postanawia

przyjąć następujący sposób realizacji, zapisanych w planie inwestycji z zakresu infrastruktury technicznej, które należą do zadań własnych gminy oraz zasady ich finansowania:

- 1) zadania z zakresu infrastruktury technicznej realizowane będą przez Gminę Nowy Żmigród, zgodnie z obowiązującymi przepisami prawa;
- 2) realizacja inwestycji należących do zadań własnych gminy finansowana będzie z budżetu, funduszy strukturalnych, funduszy ochrony środowiska, a także na podstawie porozumień z innymi podmiotami;
- 3) dopuszcza się zmianę sposobu finansowania w przypadku pozyskania funduszy z innych źródeł;
- 4) finansowanie inwestycji z zakresu infrastruktury technicznej, która należą do zadań własnych gminy, ujętych w planie podlega przepisom ustawy o finansach publicznych, przy czym wydatki inwestycyjne finansowane z budżetu muszą być ustalone w uchwale budżetowej.

**Uchwała Nr LXVI/.../2024
Rady Gminy Nowy Żmigród
z dnia 31 stycznia 2024 r.**

w sprawie; zmiany uchwały budżetowej gminy Nowy Żmigród na 2024 rok.

Działając na podstawie art. 18 ust. 2 pkt. 4 ustawy z dnia 8 marca 1990 r. o samorządzie gminnym (Dz. U. z 2023 roku, poz. 40 późn. zm.), art 211, art 212 ustawy z dnia 27 sierpnia 2009 o finansach publicznych (Dz. U. z 2023 roku, poz. 1641 z późn. zm.),

Rada Gminy uchwala, co następuje;

§ 1. W uchwale budżetowej Gminy Nowy Żmigród Nr LXIV/480/2023 z dnia 28 grudnia 2023 roku wprowadza się następujące zmiany;

1. W § 1 uchwały budżetowej zwiększa się dochody budżetu gminy ogółem; **937 686,21**

a) dochody majątkowe - zwiększa o kwotę + **937 686,21** wg źródeł;

-refundacja środków z realizacji zadania "wsparcie energetyki rozproszonej wśród mieszkańców Gminy Nowy Żmigród" - w ramach umowy dofinansowania nr RPPK.03.01.00-18-0028/17-00 **937 686,21**

2. W § 2 ust 1 uchwały budżetowej zwiększa wydatki budżetu gminy ogółem; **937 686,21**

w tym na;

a) wydatki bieżące zwiększa się o kwotę 307 686,21 na zadania;

- zakup materiałów i usług na drogach gminnych – zimowe utrzymanie dróg, **167 686,21**
- zakup usług remontowych na placach, remont chodnika w m. Mytarz , **140 000,00**

b) wydatki majątkowe zwiększa się o kwotę 630 000,00 na zadania:

- wydatki inwestycyjne w oświacie, prace dodatkowe przy SP Łężyny **150 000,00**
- dotację celową dla mieszkańców na wykonanie przyłączy kanalizacyjnych **80 000,00**
- wydatki na zakupy inwestycyjne w oświacie, zwiększenie środków, zakup autobusu **100 000,00**
- wydatki inwestycyjne na drogach gminnych, **300 000,00**

3. W §6 Uchwały NR LXIV/480/2023 Rady Gminy Nowy Żmigród w sprawie budżetu na 2024r. w punkcie 18: zadanie , lokalizacja otrzymuje brzmienie „Odbudowa zabytków-środki z Funduszu Przeciwdziałania COVID-19, w tym; Parafia Nowy Żmigród-dotacja kwota 942 609,23, remont zabytkowej kapliczki z rzeźbą św. Floriana w Nowym Żmigrodzie kwota 97 890,77”.

W załączniku nr 1 do Uchwały NR LXIV/480/2023 Rady Gminy Nowy Żmigród w sprawie budżetu na 2024r.w dotacje udzielone w 2024 roku z budżetu dla jednostek spoza sektora finansów publicznych dodaje się

pozycję 6 ; dział 921, rozdział 92120, Parafia Nowy Żmigród,
Odbudowa zabytków, kwota 942 609,23.

4. Kwoty zmian dochodów i wydatków w dostosowaniu do klasyfikacji budżetowej, określa załącznik nr 1 dochody i nr 2 wydatki do niniejszej uchwały.

§ 2. Wykonanie uchwały powierza się Wójtowi Gminy Nowy Żmigród.

§ 3. Uchwała wchodzi w życie z dniem podjęcia.

Załącznik nr 1 do projektu Uchwały Rady Gminy Nowy Żmigród z dnia 31 stycznia 2024r

DOCHODY

Dział	Rozdział	Paragraf	Treść	Przed zmianą	Zmiana	Po zmianie
900			Gospodarka komunalna i ochrona środowiska	1 542 516,00	937 686,21	2 480 202,21
	90005		Ochrona powietrza atmosferycznego i klimatu	0,00	937 686,21	937 686,21
		6200	Dotacja celowa w ramach programów finansowanych z udziałem środków europejskich oraz środków, o których mowa w art.5 ust.1 pkt. 3 oraz ust. 3 pkt 5 i 6 ustawy, lub płatności w ramach budżetu środków europejskich, z wyłączeniem dochodów klasyfikowanych w paragrafie 625	0,00	937 686,21	937 686,21
Razem:				60 995 027,31	937 686,21	61 932 713,52

Załącznik nr 2 do projektu Uchwały Rady Gminy Nowy Żmigród z dnia 31 stycznia 2024r

WYDATKI

Dział	Rozdział	Paragraf	Treść	Przed zmianą	Zmiana	Po zmianie
010			Rolnictwo i łowiectwo	380 430,00	80 000,00	460 430,00
	01044		Infrastruktura sanitacyjna wsi	342 000,00	80 000,00	422 000,00
		6230	Dotacja celowa z budżetu na finansowanie lub dofinansowanie kosztów realizacji inwestycji i zakupów inwestycyjnych jednostek nie zaliczanych do sektora finansów publicznych	0,00	80 000,00	80 000,00
600			Transport i łączność	10 675 250,87	607 686,21	11 282 937,08
	60016		Drogi publiczne gminne	9 923 200,87	467 686,21	10 390 887,08
		4210	Zakup materiałów i wyposażenia	50 000,00	50 000,00	100 000,00
		4300	Zakup usług pozostałych	200 000,00	117 686,21	317 686,21
		6050	Wydatki inwestycyjne jednostek budżetowych	1 000 000,00	300 000,00	1 300 000,00
	60095		Pozostała działalność	105 000,00	140 000,00	245 000,00
		4270	Zakup usług remontowych	15 000,00	140 000,00	155 000,00
801			Oświata i wychowanie	23 811 693,75	250 000,00	24 061 693,75
	80101		Szkoły podstawowe	17 252 582,75	150 000,00	17 402 582,75
		6050	Wydatki inwestycyjne jednostek budżetowych	894 000,00	150 000,00	1 044 000,00
	80113		Dowożenie uczniów do szkół	920 306,00	100 000,00	1 020 306,00
		6060	Wydatki na zakupy inwestycyjne jednostek budżetowych	400 000,00	100 000,00	500 000,00
Razem:				60 995 027,31	937 686,21	61 932 713,52

U C H W A Ł A Nr LXVI/.../2024
z dnia 31 stycznia 2024 r.
Rady Gminy Nowy Żmigród

w sprawie zmiany wieloletniej prognozy finansowej Gminy Nowy Żmigród
na lata 2024-2032

Na podstawie art. 18 ust. 2 pkt 15 ustawy z dnia 8 marca 1990r. o samorządzie gminnym (Dz. U. z 2023 r. ,poz.40 z późn.zm.), art. 230 ust. 6 ustawy z dnia 27 sierpnia 2009r. o finansach publicznych (Dz. U.2023 r. poz.1641 z późn.zm.),

Rada Gminy Nowy Żmigród uchwała, co następuje,

- § 1. 1. W wieloletniej prognozie finansowej na 2024 rok wprowadza zmiany, w dostosowaniu do wprowadzonych zmian uchwały budżetowej dotyczących planu dochodów, wydatków, oraz wydatki objęte limitem art 226 ust 3 ustawy o finansach publicznych w brzmieniu jak załącznik nr 1 do niniejszej uchwały.
- § 2.1. W wykazie przedsięwzięć do WPF wprowadza się nowe zadanie w wydatkach majątkowych w projektach pn."Zaprojektowanie kanalizacji sanitarnej w miejscowościach : Kąty, Desznica, Jaworze, Skalnik, Brzezowa – Gmina Nowy Żmigród" na lata 2024-2025 z łącznym limitem nakładów 1 001 177,50.
- § 3. W § 3 uchwały upoważnia się Wójta Gminy do zaciągania zobowiązań związanych z realizacją przedsięwzięć, o których mowa w art 226 ust. 4 pkt 1 ustawy o finansach publicznych określonych w załączniku Nr 2 do niniejszej uchwały, ogółem do kwoty 1 000 000,00
w tym w 2025r. do kwoty 1 000 000,00
- § 4. Wykonanie uchwały powierza się Wójtowi Gminy Nowy Żmigród.
- § 5. Uchwała wchodzi w życie z dniem podjęcia.

Wieloletnia prognoza finansowa jednostki samorządu terytorialnego ¹⁾

Ustalona na lata 2022–2025 relacja z art. 243 (poz. 8.3, 8.3.1, 8.4 i 8.4.1) została obliczona według średniej 7-letniej

Załącznik nr 1 do Uchwały Nr LXVII.../2024 Rady Gminy Nowy Żmigród z dnia 31 stycznia 2024r.

w sprawie Wieloletniej Prognozy Finansowej Gminy Nowy Żmigród na lata 2024 - 2032r.

Wyszczególnienie	Dochody ogółem ^x	z tego:										
		Dochody bieżące ^x	z tego:							Dochody majątkowe ^x	w tym:	
			dochody z tytułu udziału we wpływach z podatku dochodowego od osób fizycznych	dochody z tytułu udziału we wpływach z podatku dochodowego od osób prawnych	z subwencji ogólnej	z tytułu dotacji i środków przeznaczonych na cele bieżące ^{x 3)}	pozostałe dochody bieżące ⁴⁾	w tym:	ze sprzedaży majątku ^x		z tytułu dotacji oraz środków przeznaczonych na inwestycje	
Lp	1	1.1	1.1.1	1.1.2	1.1.3	1.1.4	1.1.5	1.1.5.1	1.2	1.2.1	1.2.2	
2024	61 932 713,52	45 585 639,39	4 454 377,00	43 453,00	26 033 497,00	9 153 540,39	5 900 772,00	1 660 144,00	16 347 074,13	120 000,00	16 227 074,31	
2025	43 600 000,00	42 500 000,00	4 405 500,00	22 920,00	18 400 000,00	9 200 000,00	10 471 580,00	1 430 000,00	1 100 000,00	100 000,00	0,00	
2026	41 220 000,00	41 120 000,00	3 410 000,00	22 950,00	20 810 000,00	8 900 000,00	7 977 050,00	1 450 000,00	100 000,00	100 000,00	0,00	
2027	41 220 000,00	41 120 000,00	4 420 000,00	22 950,00	20 900 000,00	8 800 000,00	6 977 050,00	1 500 000,00	100 000,00	100 000,00	0,00	
2028	41 700 000,00	41 300 000,00	3 400 000,00	22 700,00	17 400 000,00	8 700 000,00	5 217 628,64	1 550 000,00	400 000,00	100 000,00	0,00	
2029	42 070 000,00	41 620 000,00	3 500 000,00	25 000,00	17 500 000,00	8 650 000,00	5 215 000,00	1 560 000,00	450 000,00	150 000,00	0,00	
2030	43 690 000,00	43 170 000,00	3 800 000,00	30 000,00	17 700 000,00	8 630 000,00	5 120 000,00	1 565 000,00	520 000,00	220 000,00	0,00	
2031	45 640 000,00	45 140 000,00	4 450 000,00	50 000,00	22 500 000,00	8 600 000,00	8 440 000,00	1 980 000,00	500 000,00	500 000,00	0,00	
2032	47 854 000,00	47 254 000,00	4 640 000,00	60 000,00	23 000 000,00	7 200 000,00	8 754 000,00	2 010 000,00	600 000,00	600 000,00	0,00	

¹⁾ Wzór może być stosowany także w układzie pionowym, w którym poszczególne pozycje są przedstawione w kolumnach, a lata w wierszach.

²⁾ Zgodnie z art. 227 ustawy z dnia 27 sierpnia 2009 r. o finansach publicznych (Dz. U. z 2019 r. poz. 869, z późn. zm.), zwanej dalej „ustawą”, wieloletnia prognoza finansowa obejmuje okres roku budżetowego oraz co najmniej trzech kolejnych lat. W sytuacji dłuższego okresu prognozowania finansowego wzór stosuje się dla lat wykraczających poza minimalny (4-letni) okres prognozy, wynikający z art. 227 ustawy.

³⁾ W pozycji wykazuje się dochody o charakterze celowym, które jednostka otrzymuje od podmiotów zewnętrznych. W szczególności pozycja obejmuje dotacje celowe z budżetu państwa na zadania bieżące oraz dotacje i środki na finansowanie wydatków bieżących na realizację zadań finansowanych z udziałem środków, o których mowa w art. 5 ust. 1 pkt 2 i 3 ustawy. W pozycji nie wykazuje się natomiast dochodów związanych ze szczególnymi zasadami wykonywania budżetu jednostki wynikającymi z odrębnych ustaw, o których mowa w art. 237 ust. 1 ustawy.

⁴⁾ W pozycji wykazuje się pozostałe dochody bieżące w szczególności kwoty podatków i opłat lokalnych.

Wyszczególnienie	Wydatki ogółem ^X	z tego:										
		Wydatki bieżące ^X	w tym:							Wydatki majątkowe ^X	w tym:	
			na wynagrodzenia i składki od nich naliczane	z tytułu poręczeń i gwarancji ^X	w tym:	wydatki na obsługę długu ^X	w tym:				Inwestycje i zakupy inwestycyjne, o których mowa w art. 236 ust. 4 pkt 1 ustawy	w tym:
					gwarancje i poręczenia podlegające wyłączeniu z limitu spłaty zobowiązań, o którym mowa w art. 243 ustawy ^X		odsetki i dyskonto wyłączone z limitu spłaty zobowiązań, o którym mowa w art. 243 ustawy, w terminie nie dłuższym niż 90 dni po zakończeniu programu, projektu lub zadania i otrzymaniu refundacji z tych środków (bez odsetek i dyskonta od zobowiązań na wkład krajowy) ^X	odsetki i dyskonto podlegające wyłączeniu z limitu spłaty zobowiązań, o którym mowa w art. 243 ustawy, z tytułu zobowiązań zaciągniętych na wkład krajowy ^X	pozostałe odsetki i dyskonto podlegające wyłączeniu z limitu spłaty zobowiązań, o którym mowa w art. 243 ustawy ^X			
2.1	2.1.1	2.1.2	2.1.2.1	2.1.3	2.1.3.1	2.1.3.2	2.1.3.3	2.2	2.2.1	2.2.1.1		
2024	61 932 713,52	42 559 875,60	21 818 217,00	0,00	0,00	500 000,00	0,00	0,00	0,00	19 372 837,92	19 372 837,92	1 266 559,23
2025	41 596 000,00	37 851 400,00	16 550 000,00	0,00	0,00	360 000,00	0,00	0,00	0,00	3 744 600,00	3 744 600,00	0,00
2026	40 075 000,00	39 480 000,00	16 350 000,00	0,00	0,00	340 000,00	0,00	0,00	0,00	595 000,00	595 000,00	0,00
2027	39 930 472,96	39 230 472,96	17 200 000,00	0,00	0,00	320 000,00	0,00	0,00	0,00	700 000,00	700 000,00	0,00
2028	40 630 000,00	40 219 261,87	17 300 000,00	0,00	0,00	200 000,00	0,00	0,00	0,00	410 738,13	410 738,13	0,00
2029	41 050 000,00	40 510 000,00	18 500 000,00	0,00	0,00	180 000,00	0,00	0,00	0,00	540 000,00	540 000,00	0,00
2030	42 565 000,00	42 115 000,00	18 700 000,00	0,00	0,00	160 000,00	0,00	0,00	0,00	450 000,00	450 000,00	0,00
2031	44 800 000,00	43 600 000,00	20 100 000,00	0,00	0,00	150 000,00	0,00	0,00	0,00	1 200 000,00	1 200 000,00	0,00
2032	47 039 667,48	45 839 667,48	21 500 000,00	0,00	0,00	130 000,00	0,00	0,00	0,00	1 200 000,00	1 200 000,00	0,00

Wyszczególnienie	Wynik budżetu ^X	w tym:		z tego:						
		Kwota prognozowanej nadwyżki budżetu przeznaczana na spłatę kredytów, pożyczek i wykup papierów wartościowych ⁵⁾	Przychody budżetu ^X	Kredyty, pożyczki, emisja papierów wartościowych ^X	w tym:		Nadwyżka budżetowa z lat ubiegłych ^{X 6)}	w tym:		Wolne środki, o których mowa w art. 217 ust. 2 pkt 6 ustawy ^X
					na pokrycie deficytu budżetu ^X			na pokrycie deficytu budżetu ^X		
Lp	3	3.1	4	4.1	4.1.1	4.2	4.2.1	4.3	4.3.1	
2024	0,00	0,00	1 630 000,00	1 630 000,00	0,00	0,00	0,00	0,00	0,00	
2025	2 004 000,00	2 004 000,00	0,00	0,00	0,00	0,00	0,00	0,00	0,00	
2026	1 145 000,00	1 145 000,00	0,00	0,00	0,00	0,00	0,00	0,00	0,00	
2027	1 289 527,04	1 289 527,04	0,00	0,00	0,00	0,00	0,00	0,00	0,00	
2028	1 070 000,00	1 070 000,00	0,00	0,00	0,00	0,00	0,00	0,00	0,00	
2029	1 020 000,00	1 020 000,00	0,00	0,00	0,00	0,00	0,00	0,00	0,00	
2030	1 125 000,00	1 125 000,00	0,00	0,00	0,00	0,00	0,00	0,00	0,00	
2031	840 000,00	840 000,00	0,00	0,00	0,00	0,00	0,00	0,00	0,00	
2032	814 332,52	814 332,52	0,00	0,00	0,00	0,00	0,00	0,00	0,00	

⁵⁾ Inne przeznaczenie nadwyżki budżetowej wymaga określenia w objaśnieniach do wieloletniej prognozy finansowej.

⁶⁾ W pozycji należy ująć środki pieniężne znajdujące się na rachunku budżetu pochodzące z nadwyżek poprzednich budżetów, łącznie z niewykorzystanymi środkami, o których mowa w art. 217 ust. 2 pkt 8 ustawy.

Wyszczególnienie	z tego:				Rozchody budżetu ^x	z tego:				
	Spłaty udzielonych pożyczek w latach ubiegłych ^x	w tym:		w tym:		Spłaty rat kapitałowych kredytów i pożyczek oraz wykup papierów wartościowych ^x	w tym:			
		na pokrycie deficytu budżetu ^x	Inne przychody niezwiązane z zaciągnięciem długu ^{x 7)}	na pokrycie deficytu budżetu ^x			z tego:			
							łącznie kwota przypadających na dany rok kwot wyłączeń z limitu spłaty zobowiązań ^x	kwota przypadających na dany rok kwot wyłączeń określonych w art. 243 ust. 3 ustawy ^x	kwota przypadających na dany rok kwot wyłączeń określonych w art. 243 ust. 3a ustawy ^x	
Lp	4.4	4.4.1	4.5	4.5.1	5	5.1	5.1.1	5.1.1.1	5.1.1.2	
2024	0,00	0,00	0,00	0,00	1 630 000,00	1 630 000,00	0,00	0,00	0,00	
2025	0,00	0,00	0,00	0,00	2 004 000,00	2 004 000,00	0,00	0,00	0,00	
2026	0,00	0,00	0,00	0,00	1 145 000,00	1 145 000,00	0,00	0,00	0,00	
2027	0,00	0,00	0,00	0,00	1 289 527,04	1 289 527,04	0,00	0,00	0,00	
2028	0,00	0,00	0,00	0,00	1 070 000,00	1 070 000,00	0,00	0,00	0,00	
2029	0,00	0,00	0,00	0,00	1 020 000,00	1 020 000,00	0,00	0,00	0,00	
2030	0,00	0,00	0,00	0,00	1 125 000,00	1 125 000,00	0,00	0,00	0,00	
2031	0,00	0,00	0,00	0,00	840 000,00	840 000,00	0,00	0,00	0,00	
2032	0,00	0,00	0,00	0,00	814 332,52	814 332,52	0,00	0,00	0,00	

⁷⁾ W pozycji należy ująć w szczególności przychody pochodzące z prywatyzacji majątku jednostki samorządu terytorialnego.

Wyszczególnienie	Rozchody budżetu, z tego:						Kwota długu ^x	w tym:	Relacja zrównowazenia wydatków bieżących, o której mowa w art. 242 ustawy		
	łączna kwota przypadających na dany rok kwot ustawowych wyłączeń z limitu spłaty zobowiązań, z tego:					Inne rozchody niezwiązane ze spłatą długu ^x			kwota długu, którego planowana spłata dokona się z wydatków ^x	Różnica między dochodami bieżącymi a wydatkami bieżącymi ^x	Różnica między dochodami bieżącymi, skorygowanymi o środki ⁸⁾ a wydatkami bieżącymi ^x
	kwota wyłączeń z tytułu wcześniejszej spłaty zobowiązań, określonych w art. 243 ust. 3b ustawy	z tego:			kwota przypadających na dany rok kwot pozostałych wyłączeń z limitu spłaty zobowiązań ^x						
środkami nowego zobowiązania		wolnymi środkami, o których mowa w art. 217 ust. 2 pkt 6 ustawy	innymi środkami								
Lp	5.1.1.3	5.1.1.3.1	5.1.1.3.2	5.1.1.3.3	5.1.1.4	5.2	6	6.1	7.1	7.2	
2024	0,00	0,00	0,00	0,00	0,00	0,00	9 307 859,56	0,00	3 025 763,79	3 025 763,79	
2025	x	x	x	x	0,00	0,00	7 303 859,56	0,00	4 648 600,00	4 648 600,00	
2026	x	x	x	x	0,00	0,00	6 158 859,56	0,00	1 640 000,00	1 640 000,00	
2027	x	x	x	x	0,00	0,00	4 869 332,52	0,00	1 889 527,04	1 889 527,04	
2028	x	x	x	x	0,00	0,00	3 799 332,52	0,00	1 080 738,13	1 080 738,13	
2029	x	x	x	x	0,00	0,00	2 779 332,52	0,00	1 110 000,00	1 110 000,00	
2030	x	x	x	x	0,00	0,00	1 654 332,52	0,00	1 055 000,00	1 055 000,00	
2031	x	x	x	x	0,00	0,00	814 332,52	0,00	1 540 000,00	1 540 000,00	
2032	x	x	x	x	0,00	0,00	0,00	0,00	1 414 332,52	1 414 332,52	

⁸⁾ Skorygowanie o środki dotyczy określonego w art. 242 ustawy powiększenia o odpowiednie dla roku prognozy przychody wskazane w art. 217 ust. 2 ustawy. Skutki finansowe wyłączeń ograniczenia, o którym mowa w art. 242 ustawy, zawarte w innych ustawach należy ująć w objaśnieniach dołączanych do wieloletniej prognozy finansowej zgodnie z art. 226 ust. 2a ustawy.

Wyszczególnienie	Wskaźnik spłaty zobowiązań						
	Relacja określona po lewej stronie nierówności we wzorze, o którym mowa w art. 243 ust. 1 ustawy (po uwzględnieniu zobowiązań związku współtworzonego przez jednostkę samorządu terytorialnego oraz po uwzględnieniu ustawowych wyłączeń przypadających na dany rok) ^x	Relacja określona po prawej stronie nierówności we wzorze, o którym mowa w art. 243 ust. 1 ustawy, ustalona dla danego roku (wskaźnik jednoroczny) ^x		Dopuszczalny limit spłaty zobowiązań określony po prawej stronie nierówności we wzorze, o którym mowa w art. 243 ustawy, po uwzględnieniu ustawowych wyłączeń, obliczony w oparciu o plan 3 kwartału roku poprzedzającego pierwszy rok prognozy (wskaźnik ustalony w oparciu o średnią arytmetyczną z poprzednich lat) ^x	Dopuszczalny limit spłaty zobowiązań określony po prawej stronie nierówności we wzorze, o którym mowa w art. 243 ustawy, po uwzględnieniu ustawowych wyłączeń, obliczony w oparciu o wykonanie roku poprzedzającego pierwszy rok prognozy (wskaźnik ustalony w oparciu o średnią arytmetyczną z poprzednich lat) ^x	Informacja o spełnieniu wskaźnika spłaty zobowiązań określonego w art. 243 ustawy, po uwzględnieniu zobowiązań związku współtworzonego przez jednostkę samorządu terytorialnego oraz po uwzględnieniu ustawowych wyłączeń, obliczonego w oparciu o plan 3 kwartałów roku poprzedzającego rok budżetowy ^x	Informacja o spełnieniu wskaźnika spłaty zobowiązań określonego w art. 243 ustawy, po uwzględnieniu zobowiązań związku współtworzonego przez jednostkę samorządu terytorialnego oraz po uwzględnieniu ustawowych wyłączeń, obliczonego w oparciu o wykonanie roku poprzedzającego rok budżetowy ^x
Lp	8.1	8.2		8.3	8.3.1	8.4	8.4.1
2024	5,85%	9,68%	10,01%	10,00%	11,07%	TAK	TAK
2025	7,10%	15,04%	x	10,33%	11,40%	TAK	TAK
2026	4,61%	6,15%	x	10,95%	12,02%	TAK	TAK
2027	4,98%	6,84%	x	10,62%	11,69%	TAK	TAK
2028	3,90%	3,93%	x	10,05%	11,12%	TAK	TAK
2029	3,64%	3,91%	x	7,91%	8,97%	TAK	TAK
2030	3,72%	3,52%	x	6,92%	7,99%	TAK	TAK
2031	2,71%	4,63%	x	7,01%	7,01%	TAK	TAK
2032	2,36%	3,86%	x	6,29%	6,29%	TAK	TAK

Ustalona na lata 2022–2025 relacja z art. 243 (poz. 8.3, 8.3.1, 8.4 i 8.4.1) została obliczona według średniej 7-letniej

Wyszczególnienie	Finansowanie programów, projektów lub zadań realizowanych z udziałem środków, o których mowa w art. 5 ust. 1 pkt 2 i 3 ustawy								
	Dochody bieżące na programy, projekty lub zadania finansowane z udziałem środków, o których mowa w art. 5 ust. 1 pkt 2 i 3 ustawy x	w tym:		Dochody majątkowe na programy, projekty lub zadania finansowane z udziałem środków, o których mowa w art. 5 ust. 1 pkt 2 i 3 ustawy	w tym:		Wydatki bieżące na programy, projekty lub zadania finansowane z udziałem środków, o których mowa w art. 5 ust. 1 pkt 2 i 3 ustawy x	w tym:	
		Dotacje i środki o charakterze bieżącym na realizację programu, projektu lub zadania finansowanego z udziałem środków, o których mowa w art. 5 ust. 1 pkt 2 ustawy ^x	w tym:		Dochody majątkowe na programy, projekty lub zadania finansowane z udziałem środków, o których mowa w art. 5 ust. 1 pkt 2 ustawy	w tym:		Wydatki bieżące na programy, projekty lub zadania finansowane z udziałem środków, o których mowa w art. 5 ust. 1 pkt 2 ustawy ^x	w tym:
			środki określone w art. 5 ust. 1 pkt 2 ustawy			środki określone w art. 5 ust. 1 pkt 2 ustawy			środki określone w art. 5 ust. 1 pkt 2 ustawy
Lp	9.1	9.1.1	9.1.1.1	9.2	9.2.1	9.2.1.1	9.3	9.3.1	9.3.1.1
2024	101 381,70	101 381,70	89 329,40	712 628,30	712 628,30	627 910,60	101 381,70	101 381,70	89 329,40
2025	0,00	0,00	0,00	0,00	0,00	0,00	0,00	0,00	0,00
2026	0,00	0,00	0,00	0,00	0,00	0,00	0,00	0,00	0,00
2027	0,00	0,00	0,00	0,00	0,00	0,00	0,00	0,00	0,00
2028	0,00	0,00	0,00	0,00	0,00	0,00	0,00	0,00	0,00
2029	0,00	0,00	0,00	0,00	0,00	0,00	0,00	0,00	0,00
2030	0,00	0,00	0,00	0,00	0,00	0,00	0,00	0,00	0,00
2031	0,00	0,00	0,00	0,00	0,00	0,00	0,00	0,00	0,00
2032	0,00	0,00	0,00	0,00	0,00	0,00	0,00	0,00	0,00

Wyszczególnienie	Informacje uzupełniające o wybranych kategoriach finansowych									
	Wydatki majątkowe na programy, projekty lub zadania finansowane z udziałem środków, o których mowa w art. 5 ust. 1 pkt 2 i 3 ustawy	w tym:		Wydatki objęte limitem, o którym mowa w art. 226 ust. 3 pkt 4 ustawy	z tego:		Wydatki bieżące na pokrycie ujemnego wyniku finansowego samodzielnego publicznego zakładu opieki zdrowotnej	Wydatki na spłatę zobowiązań przejmowanych w związku z likwidacją lub przekształceniem samodzielnego publicznego zakładu opieki zdrowotnej	Kwota zobowiązań związku współtworzonego przez jednostkę samorządu terytorialnego przypadających do spłaty w danym roku budżetowym, podlegająca doliczeniu zgodnie z art. 244 ustawy ^x	Kwota zobowiązań wynikających z przejęcia przez jednostkę samorządu terytorialnego zobowiązań po likwidowanych i przekształcanych samorządowych osobach prawnych
		Wydatki majątkowe na programy, projekty lub zadania finansowane z udziałem środków, o których mowa w art. 5 ust. 1 pkt 2 ustawy	w tym:		bieżące	majątkowe				
			finansowane środkami określonymi w art. 5 ust. 1 pkt 2 ustawy							
lp	9.4	9.4.1	9.4.1.1	10.1	10.1.1	10.1.2	10.2	10.3	10.4	10.5
2024	712 628,30	712 628,30	627 910,60	1 177,50	0,00	1 177,50	0,00	0,00	0,00	0,00
2025	0,00	0,00	0,00	1 000 000,00	0,00	1 000 000,00	0,00	0,00	0,00	0,00
2026	0,00	0,00	0,00	0,00	0,00	0,00	0,00	0,00	0,00	0,00
2027	0,00	0,00	0,00	0,00	0,00	0,00	0,00	0,00	0,00	0,00
2028	0,00	0,00	0,00	0,00	0,00	0,00	0,00	0,00	0,00	0,00
2029	0,00	0,00	0,00	0,00	0,00	0,00	0,00	0,00	0,00	0,00
2030	0,00	0,00	0,00	0,00	0,00	0,00	0,00	0,00	0,00	0,00
2031	0,00	0,00	0,00	0,00	0,00	0,00	0,00	0,00	0,00	0,00
2032	0,00	0,00	0,00	0,00	0,00	0,00	0,00	0,00	0,00	0,00

Wyszczególnienie	Informacje uzupełniające o wybranych kategoriach finansowych										
	Spłaty, o których mowa w poz. 5.1, wynikające wyłącznie z tytułu zobowiązań już zaciągniętych ^x	Wydatki zmniejszające dług ^x	w tym:				wyплаты z tytułu wymagalnych poręczeń i gwarancji ^x	Kwota wzrostu(+)/spadku(-) kwoty długu wynikająca z operacji niekasowych (m.in. umorzenia, różnice kursowe)	Wcześniejsza spłata zobowiązań, wyłączona z limitu spłaty zobowiązań, dokonywana w formie wydatków budżetowych	Wykup papierów wartościowych, spłaty rat kredytów i pożyczek wraz z należnymi odsetkami i dyskontem, odpowiednio emitowanych lub zaciągniętych do równowartości kwoty ubytku w wykonanych dochodach jednostki samorządu terytorialnego będącego skutkiem wystąpienia COVID-19 ^x	Wydatki bieżące podlegające ustawowemu wyłączeniu z limitu spłaty zobowiązań ⁹⁾
			spłata zobowiązań wymagalnych z lat poprzednich, innych niż w poz. 10.7.3 ^x	spłata zobowiązań zaliczanych do tytułu dłużnego – kredyt i pożyczka ^x	w tym:						
					zobowiązań zaciągniętych po dniu 1 stycznia 2019 r. ^x	dokonywana w formie wydatku bieżącego ^x					
10.6	10.7	10.7.1	10.7.2	10.7.2.1	10.7.2.1.1	10.7.3	10.8	10.9	10.10	10.11	
2024	1 630 000,00	0,00	0,00	0,00	0,00	0,00	0,00	0,00	0,00	0,00	0,00
2025	2 004 000,00	0,00	0,00	0,00	0,00	0,00	0,00	0,00	x	0,00	0,00
2026	1 145 000,00	0,00	0,00	0,00	0,00	0,00	0,00	0,00	x	0,00	0,00
2027	1 289 527,04	0,00	0,00	0,00	0,00	0,00	0,00	0,00	x	0,00	0,00
2028	770 000,00	0,00	0,00	0,00	0,00	0,00	0,00	0,00	x	0,00	0,00
2029	720 000,00	0,00	0,00	0,00	0,00	0,00	0,00	0,00	x	0,00	0,00
2030	825 000,00	0,00	0,00	0,00	0,00	0,00	0,00	0,00	x	0,00	0,00
2031	480 000,00	0,00	0,00	0,00	0,00	0,00	0,00	0,00	x	0,00	0,00
2032	444 332,52	0,00	0,00	0,00	0,00	0,00	0,00	0,00	x	0,00	0,00

⁹⁾ W pozycji należy ująć kwoty wydatków bieżących, o które zostają pomniejszone wydatki bieżące budżetu przy wyliczeniu limitu spłaty zobowiązań określonego po prawej stronie nierówności we wzorze, o którym mowa w art. 243 ustawy, na podstawie odrębnych ustaw, bez wydatków bieżących na obsługę długu. W szczególności należy ująć wydatki poniesione w celu realizacji zadań związanych z przeciwdziałaniem COVID-19.

^{*} Informacje zawarte w tej części wieloletniej prognozy finansowej, w tym o spełnieniu relacji określonej w art. 243 ustawy zostaną automatycznie wygenerowane przez aplikację wskazaną przez Ministra Finansów, o której mowa w § 4 ust. 1, na podstawie danych historycznych oraz prognozowanych przez jednostkę samorządu terytorialnego. Automatem wyliczenia danych na podstawie wartości historycznych i prognozowanych przez jednostkę samorządu terytorialnego dotyczą w szczególności także pozycji 8.3 – 8.3.1 i pozycji z sekcji 12.

^x - pozycje oznaczone symbolem „x” sporządza się na okres prognozy kwoty długu, zgodnie z art. 227 ust. 2 ustawy. Okres ten nie podlega wydłużeniu w sytuacji planowania wydatków z tytułu niewymagalnych poręczeń i gwarancji. W przypadku planowania wydatków z tytułu niewymagalnych poręczeń i gwarancji w okresie dłuższym niż okres, na który zaciągnięto oraz planuje się zaciągnąć zobowiązania dłużne, informację o wydatkach z tytułu niewymagalnych poręczeń i gwarancji, wykraczających poza wspomniany okres, należy zamieścić w objaśnieniach do wieloletniej prognozy finansowej.

Wykaz przedsięwzięć do WPF

Załącznik nr 2 do Uchwały Nr LXVII.../2024 Rady Gminy Nowy Żmigród z dnia 31 stycznia 2024r.

kwoty w
zł

wykaz przedsięwzięć do WPF na lata 2024-2032r.

L.p.	Nazwa i cel	Jednostka odpowiedzialna lub koordynująca	Okres realizacji		Łączne nakłady finansowe	Limit 2024	Limit 2025	Limit 2026	Limit 2027	Limit 2028
			od	do						
1	Wydatki na przedsięwzięcia-ogółem (1.1+1.2+1.3)				1 001 177,50	1 177,50	1 000 000,00	0,00	0,00	0,00
1.a	- wydatki bieżące				0,00	0,00	0,00	0,00	0,00	0,00
1.b	- wydatki majątkowe				1 001 177,50	1 177,50	1 000 000,00	0,00	0,00	0,00
1.1	Wydatki na programy, projekty lub zadania związane z programami realizowanymi z udziałem środków, o których mowa w art.5 ust.1 pkt 2 i 3 ustawy z dnia 27 sierpnia 2009r. o finansach publicznych (Dz.U.Nr 157, poz.1240,z późn.zm.), z tego:				0,00	0,00	0,00	0,00	0,00	0,00
1.1.1	- wydatki bieżące				0,00	0,00	0,00	0,00	0,00	0,00
1.1.2	- wydatki majątkowe				0,00	0,00	0,00	0,00	0,00	0,00
1.2	Wydatki na programy, projekty lub zadania związane z umowami partnerstwa publiczno- prywatnego, z tego:				0,00	0,00	0,00	0,00	0,00	0,00
1.2.1	- wydatki bieżące				0,00	0,00	0,00	0,00	0,00	0,00
1.2.2	- wydatki majątkowe				0,00	0,00	0,00	0,00	0,00	0,00
1.3	Wydatki na programy, projekty lub zadania pozostałe (inne niż wymienione w pkt 1.1 i 1.2),z tego				1 001 177,50	1 177,50	1 000 000,00	0,00	0,00	0,00
1.3.1	- wydatki bieżące				0,00	0,00	0,00	0,00	0,00	0,00
1.3.2	- wydatki majątkowe				1 001 177,50	1 177,50	1 000 000,00	0,00	0,00	0,00
1.3.2.1	Zaprojektowanie kanalizacji sanitarnej w miejscowościach: Kąty, Desznica, Jaworze, Skalnik, Brzezowa, - Gmina Nowy Żmigród - Poprawa stanu środowiska naturalnegoBudowa kanalizacji	URZĄD GMINY	2024	2025	1 001 177,50	1 177,50	1 000 000,00	0,00	0,00	0,00

Limit 2029	Limit 2030	Limit 2031	Limit zobowiązań
0,00	0,00	0,00	1 001 177,50
0,00	0,00	0,00	0,00
0,00	0,00	0,00	1 001 177,50
0,00	0,00	0,00	0,00

0,00	0,00	0,00	0,00
0,00	0,00	0,00	0,00
0,00	0,00	0,00	0,00
0,00	0,00	0,00	0,00
0,00	0,00	0,00	0,00
0,00	0,00	0,00	1 001 177,50
0,00	0,00	0,00	0,00
0,00	0,00	0,00	1 001 177,50
0,00	0,00	0,00	1 001 177,50