

**Uchwała Nr
Rady Gminy Nowy Żmigród
z dnia września 2023 r.**

w sprawie wyboru ławników

Na podstawie art. 18 ust. 2 pkt 15 ustawy z dnia 8 marca 1990 r. o samorządzie gminnym (t.j. Dz. U. z 2023 r., poz. 40 z późn. zm.), art. 160 § 1 ustawy z dnia 27 lipca 2001 r. Prawo o ustroju sądów powszechnych (t.j. Dz. U. z 2023 r. poz. 217 z późn. zm.)

Rada Gminy uchwala, co następuje:

§ 1. 1. Stwierdza się wybór ławnika w głosowaniu tajnym do Sądu Rejonowego w Krośnie do orzekania w sprawach z zakresu prawa pracy i ubezpieczeń społecznych:

Barbara Winiarska

2. Stwierdza się wybór ławnika w głosowaniu tajnym do Sądu Okręgowego w Krośnie:

Alicja Rysz

§ 2. Uchwała wchodzi w życie z dniem podjęcia.



Uchwała Nr
Rady Gminy Nowy Żmigród
z dnia

**w sprawie odpłatnego obciążenia służebnością przejazdu i przechodu przez
nieruchomość Gminy Nowy Żmigród położoną w Starym Żmigrodzie**

Na podstawie art.18 ust.2 pkt 9 lit. „a” ustawy z dnia 8 marca 1990r. o samorządzie gminnym
(Dz. U. 2023 poz. 40 z późn. zm.)

Rada Gminy uchwała, co następuje:

§ 1

Wyraża się zgodę na odpłatne obciążenie nieruchomości oznaczonej jako działka ewidencyjna nr 445 stanowiącej własność Gminy Nowy Żmigród położonej w Starym Żmigrodzie, dla której prowadzona jest księga wieczysta nr KS1J/00097718/4, służebnością przejazdu i przechodu szlakiem o szerokości 3,5 metra po wschodniej stronie działki oznaczonym konturem ABCD przedstawionym na szkicu sytuacyjnym stanowiącym załącznik nr 1 do niniejszej uchwały, na rzecz działki nr 446 położonej w Starym Żmigrodzie.

§ 2

Wszelkie koszty związane z ustanowieniem służebności, zawarciem aktu notarialnego ponosi właściciel nieruchomości, dla której ustanowiona zostaje służebność.

§ 3

Wykonanie uchwały powierza się Wójtowi Gminy Nowy Żmigród.

§ 4

Uchwała wchodzi w życie z dniem podjęcia.



Wydruk z systemu IntraEWID

< Podtytuł >

układ współrzędnych 2000 strefa 7 (21°)

Załącznik nr 1

Do uchwały
Rady Gminy Nowy Żmigród
z dnia

x = 5495848.11, y = 7540343.10

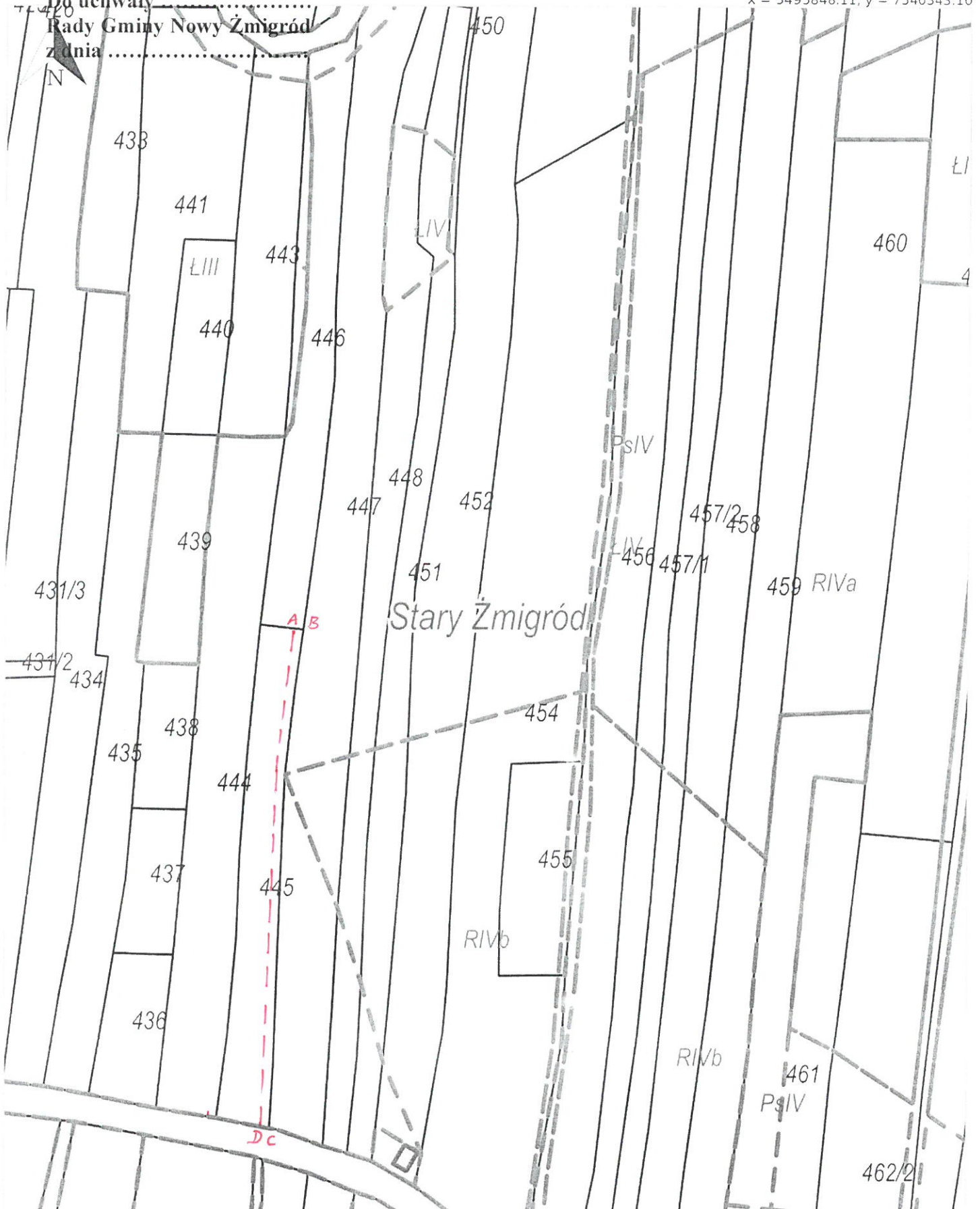

x = 5495513.35, y = 7540076.78
Stary Żmigród, Nowy Żmigród

**Uchwała Nr LXI/.../2023
Rady Gminy Nowy Żmigród
z dnia 29 września 2023 r.**

w sprawie; zmiany uchwały budżetowej gminy Nowy Żmigród na 2023 rok.

Działając na podstawie art. 18 ust. 2 pkt. 4 ustawy z dnia 8 marca 1990 r. o samorządzie gminnym (Dz. U. z 2023 roku, poz. 40 późn. zm.), art 211, art 212 ustawy z dnia 27 sierpnia 2009 o finansach publicznych (Dz. U. z 2022 roku, poz. 1634 z późn. zm.),

Rada Gminy uchwała, co następuje;

§ 1. W uchwale budżetowej Gminy Nowy Żmigród Nr LI/375/2022 z dnia 29 grudnia 2022 roku wprowadza się następujące zmiany;

1. W § 1 uchwały budżetowej zwiększa się dochody budżetu gminy ogółem; **52 648,85**
w tym:
- a) dochody bieżące - zwiększa o kwotę 52 648,85
- wpływ środków na wypłatę dodatku gazowego pismo- ŚR-V.946.22.33.2023, 4 998,00
 - wpływ środków na wypłatę dodatku gazowego pismo- ŚR-V.946.22.37.2023, 1 120,71
 - wpływ opłaty od napojów alkoholowych z urzędów skarbowych, 16 145,14
 - zwiększenie części subwencji oświatowej na zwiększenie odpisu na zakładowy fundusz świadczeń socjalnych dla nauczycieli, pismo ST5.4751.2.8.2023.4g, 28 665,00
 - dochody GOPS o zwrot nienależnie pobranego świadczenia z art13, schronienie 720,00
 - wpływ odszkodowania za mienie gminy przy Przedszkolu Gminnym w Nowym Żmigrodzie 1 000,00
2. W § 2 ust 1 uchwały budżetowej zwiększa wydatki budżetu gminy ogółem; **52 648,85**
w tym na:
- a) wydatki bieżące zwiększa się o kwotę 52 648,85 na zadania:
- świadczenia społeczne na wypłatę dodatku gazowego, 5 998,77
 - zakup materiałów do wypłaty dodatku gazowego, 119,94
 - zakupy w ramach realizacji zadań przeciwdziałanie alkoholizmowi, 16 145,14
 - zwiększenie odpisu na zakładowy fundusz świadczeń socjalnych dla nauczycieli 28 665,00
 - zwrot dotacji z art.13 schronienie 720,00
 - zakup materiałów w Przedszkolu Gminnym w Nowym Żmigrodzie 1 000,00
3. Dokonuje się przeniesienia planu finansowego w wydatkach bieżących i majątkowych;
- w rozdziale 85228 - usługi opiekuńcze kwotę 40 000,00 zł do zabezpieczenia realizacji usług opiekuńczych mieszkańcom wymagającym pomocy innych osób
 - w rozdziale 75095 - pozostała działalność na wypłatę dla ZDGW kwotę 20 000,00 dodatkowej składki na 2023r. zgodnie z Uchwałą Zgromadzenia
 - w rozdziale 85111-szpitala ogólne kwotę, 18 000,00 zł jako dotację celową, na dofinansowanie kosztów zakupu sprzętu medycznego dla Szpitala Specjalistycznego w Jaśle,

- w rozdziale 92601- obiekty sportowe, kwotę 11 000,00 na projekt boiska sportowego w m. Toki,
- w rozdziale 01042- wyłączenie z produkcji gruntów rolnych, kwotę 20 000,00 na remonty dróg rolnych.
- w rozdziale 85203- ośrodki wsparcia, kwota 35 000,00 na opracowanie koncepcji architektonicznej dla Centrum Opiekuńczo Mieszkaniowego.

4. W § 8.pkt.1. otrzymuje brzmienie; określa się dochody związane ze szczególnymi zasadami wykonania budżetu z tytułu wydawania zezwoleń na sprzedaż napojów alkoholowych oraz wpływu części opłaty za zezwolenie na sprzedaż napojów alkoholowych w obrocie hurtowym w wysokości 213 402,39

pkt.3.otrzymuje brzmienie; określa się wydatki związane ze szczególnymi zasadami wykonania budżetu na zadania wynikające z gminnego programu profilaktyki i rozwiązywania problemów alkoholowych w wysokości 288 850,29

5. Kwoty zmian dochodów i wydatków w dostosowaniu do klasyfikacji budżetowej, określa załącznik **nr 1** dochody **i nr 2** wydatki do niniejszej uchwały.

§ 4.Wykonanie uchwały powierza się Wójtowi Gminy Nowy Żmigród.

§ 5.Uchwała wchodzi w życie z dniem podjęcia.

Załącznik nr 1 do projektu uchwały Rady Gminy Nowy Żmigród z dnia 29 września 2023r.

DOCHODY

Dział	Rozdział	Paragraf	Treść	Przed zmianą	Zmiana	Po zmianie
756			Dochody od osób prawnych, od osób fizycznych i od innych jednostek nieposiadających osobowości prawnej oraz wydatki związane z ich poborem	6 583 892,25	16 145,14	6 600 037,39
	75618		Wpływy z innych opłat stanowiących dochody jednostek samorządu terytorialnego na podstawie ustaw	242 257,25	16 145,14	258 402,39
		0270	Wpływy z części opłaty za zezwolenie na sprzedaż napojów alkoholowych w obrocie hurtowym	52 257,25	16 145,14	68 402,39
758			Różne rozliczenia	23 928 426,42	28 665,00	23 957 091,42
	75801		Część oświatowa subwencji ogólnej dla jednostek samorządu terytorialnego	10 335 633,00	28 665,00	10 364 298,00
		2920	Subwencje ogólne z budżetu państwa	10 335 633,00	28 665,00	10 364 298,00
801			Oświata i wychowanie	3 684 522,68	1 000,00	3 685 522,68
	80104		Przedszkola	259 736,00	1 000,00	260 736,00
		0950	Wpływy z tytułu kar i odszkodowań wynikających z umów	0,00	1 000,00	1 000,00
852			Pomoc społeczna	865 532,00	720,00	866 252,00
	85295		Pozostała działalność	13 806,00	720,00	14 526,00
		0940	Wpływy z rozliczeń/zwrotów z lat ubiegłych	0,00	720,00	720,00
853			Pozostałe zadania w zakresie polityki społecznej	247 641,29	6 118,71	253 760,00
	85395		Pozostała działalność	247 641,29	6 118,71	253 760,00
		2180	Środki z Funduszu Przeciwdziałania COVID-19 na finansowanie lub dofinansowanie realizacji zadań związanych z przeciwdziałaniem COVID-19	247 641,29	6 118,71	253 760,00
Razem:				65 832 848,46	52 648,85	65 885 497,31

Załącznik nr 2 do projektu uchwały Rady Gminy Nowy Żmigród z dnia 29 września 2023r.

WYDATKI

Dział	Rozdział	Paragraf	Treść	Przed zmianą	Zmiana	Po zmianie
010			Rolnictwo i łowiectwo	9 908 976,91	20 000,00	9 928 976,91
	01042		Wyłączenie z produkcji gruntów rolnych	570 790,00	20 000,00	590 790,00
		4270	Zakup usług remontowych	0,00	20 000,00	20 000,00
600			Transport i łączność	3 678 205,42	-78 000,00	3 600 205,42
	60016		Drogi publiczne gminne	3 210 004,42	-78 000,00	3 132 004,42
		6050	Wydatki inwestycyjne jednostek budżetowych	1 067 166,08	-78 000,00	989 166,08
750			Administracja publiczna	5 617 052,21	20 000,00	5 637 052,21
	75095		Pozostała działalność	330 900,00	20 000,00	350 900,00
		2900	Wpłaty gmin i powiatów na rzecz innych jednostek samorządu terytorialnego oraz związków gmin, związków powiatowo-gminnych, związków powiatów, związków metropolitalnych na dofinansowanie zadań bieżących	71 200,00	20 000,00	91 200,00
754			Bezpieczeństwo publiczne i ochrona przeciwpożarowa	870 800,00	0,00	870 800,00
	75412		Ochotnicze strażne pożarne	856 800,00	0,00	856 800,00
		2820	Dotacja celowa z budżetu na finansowanie lub dofinansowanie zadań zleconych do realizacji stowarzyszeniom	0,00	5 000,00	5 000,00
		2900	Wpłaty gmin i powiatów na rzecz innych jednostek samorządu terytorialnego oraz związków gmin, związków powiatowo-gminnych, związków powiatów, związków metropolitalnych na dofinansowanie zadań bieżących	5 000,00	-5 000,00	0,00
		4110	Składki na ubezpieczenia społeczne	4 000,00	2 000,00	6 000,00
		4210	Zakup materiałów i wyposażenia	150 000,00	-2 000,00	148 000,00
801			Oświata i wychowanie	23 164 295,68	-36 335,00	23 127 960,68
	80101		Szkoły podstawowe	17 346 818,94	-47 103,00	17 299 715,94
		4260	Zakup energii	781 031,54	-66 000,00	715 031,54
		4440	Odpisy na zakładowy fundusz świadczeń socjalnych	357 238,87	22 897,00	380 135,87
		4710	Wpłaty na PPK finansowane przez podmiot zatrudniający	99 283,00	-4 000,00	95 283,00
	80103		Oddziały przedszkolne w szkołach podstawowych	1 017 023,63	6 426,00	1 023 449,63
		4170	Wynagrodzenia bezosobowe	0,00	500,00	500,00
		4270	Zakup usług remontowych	1 000,00	500,00	1 500,00
		4300	Zakup usług pozostałych	0,00	3 500,00	3 500,00
		4360	Oplaty z tytułu zakupu usług telekomunikacyjnych	0,00	200,00	200,00

	4430	Różne opłaty i składki	0,00	800,00	800,00
	4440	Odpisy na zakładowy fundusz świadczeń socjalnych	29 925,88	2 426,00	32 351,88
	4710	Wpłaty na PPK finansowane przez podmiot zatrudniający	7 715,00	-1 500,00	6 215,00
80104		Przedszkola	1 801 183,90	3 800,00	1 804 983,90
	4210	Zakup materiałów i wyposażenia	10 000,00	1 000,00	11 000,00
	4440	Odpisy na zakładowy fundusz świadczeń socjalnych	43 172,00	2 800,00	45 972,00
80107		Świetlice szkolne	111 366,00	271,00	111 637,00
	4440	Odpisy na zakładowy fundusz świadczeń socjalnych	3 350,00	271,00	3 621,00
	80150	Realizacja zadań wymagających stosowania specjalnej organizacji nauki i metod pracy dla dzieci i młodzieży w szkołach podstawowych	387 205,56	271,00	387 476,56
	4440	Odpisy na zakładowy fundusz świadczeń socjalnych	3 350,00	271,00	3 621,00
851		Ochrona zdrowia	277 705,15	34 145,14	311 850,29
	85111	Szpital ogólny	0,00	18 000,00	18 000,00
	6220	Dotacja celowa z budżetu na finansowanie lub dofinansowanie kosztów realizacji inwestycji i zakupów inwestycyjnych innych jednostek sektora finansów publicznych	0,00	18 000,00	18 000,00
	85154	Przeciwdziałanie alkoholizmowi	272 705,15	16 145,14	288 850,29
	4210	Zakup materiałów i wyposażenia	97 705,15	16 145,14	113 850,29
852		Pomoc społeczna	2 325 220,00	75 720,00	2 400 940,00
	85203	Ośrodki wsparcia	25 700,00	35 000,00	60 700,00
	6050	Wydatki inwestycyjne jednostek budżetowych	0,00	35 000,00	35 000,00
	85228	Usługi opiekuńcze i specjalistyczne usługi opiekuńcze	299 976,00	40 000,00	339 976,00
	2820	Dotacja celowa z budżetu na finansowanie lub dofinansowanie zadań zleconych do realizacji stowarzyszeniom	299 976,00	40 000,00	339 976,00
	85295	Pozostała działalność	40 306,00	720,00	41 026,00
	2910	Zwrot dotacji oraz płatności wykorzystanych niezgodnie z przeznaczeniem lub wykorzystanych z naruszeniem procedur, o których mowa w art. 184 ustawy, pobranych nienależnie lub w nadmiernej wysokości	0,00	720,00	720,00
853		Pozostałe zadania w zakresie polityki społecznej	247 641,29	6 118,71	253 760,00
	85395	Pozostała działalność	247 641,29	6 118,71	253 760,00
	3110	Świadczenia społeczne	242 785,58	5 998,77	248 784,35
	4210	Zakup materiałów i wyposażenia	3 595,71	119,94	3 715,65
926		Kultura fizyczna	204 000,00	11 000,00	215 000,00
	92601	Obiekty sportowe	35 000,00	11 000,00	46 000,00
	6050	Wydatki inwestycyjne jednostek budżetowych	0,00	11 000,00	11 000,00

	Razem:	73 168 859,22	52 648,85	73 221 508,07
--	---------------	---------------	-----------	---------------

projekt

**U C H W A Ł A Nr LXI/.../2023
z dnia 29 września 2023 r.
Rady Gminy Nowy Żmigród**

w sprawie zmiany wieloletniej prognozy finansowej Gminy Nowy Żmigród
na lata 2023-2032

Na podstawie art. 18 ust. 2 pkt 15 ustawy z dnia 8 marca 1990r. o samorządzie gminnym (Dz. U. z 2023 r. ,poz.40 z późn.zm.), art. 230 ust. 6 ustawy z dnia 27 sierpnia 2009r. o finansach publicznych (Dz. U.2022 r. poz.1634 z późn.zm.),

Rada Gminy Nowy Żmigród uchwala, co następuje,

- § 1. 1. W wieloletniej prognozie finansowej na 2023 rok wprowadza zmiany, w dostosowaniu do wprowadzonych zmian uchwały budżetowej dotyczących planu dochodów i wydatków bieżących i majątkowych, w brzmieniu jak załącznik nr 1 do niniejszej uchwały.
- § 2. Wykonanie uchwały powierza się Wójtowi Gminy Nowy Żmigród.
- § 3. Uchwała wchodzi w życie z dniem podjęcia.

Wieloletnia prognoza finansowa jednostki samorządu terytorialnego 1)

Dokument podpisany elektronicznie

Ustalona na lata 2022–2025 relacja z art. 243 (poz. 8.3, 8.3.1, 8.4 i 8.4.1) została obliczona według średniej 7-letniej

Załącznik nr 1 do Uchwały Nr LX/439/2023 Rady Gminy Nowy Żmigród z dnia 24 sierpnia 2023 roku
w sprawie Wieloletniej Prognozy Finansowej Gminy Nowy Żmigród na lata 2023 - 2032r.

Wyszczególnienie	Dochody ogółem ^x	z tego:										
		Dochody bieżące ^x	z tego:							Dochody majątkowe ^x	w tym:	
			dochody z tytułu udziału we wpływach z podatku dochodowego od osób fizycznych	dochody z tytułu udziału we wpływach z podatku dochodowego od osób prawnych	z subwencji ogólnej	z tytułu dotacji i środków przeznaczonych na cele bieżące ^{x 3)}	pozostałe dochody bieżące ⁴⁾	w tym:			ze sprzedaży majątku ^x	z tytułu dotacji oraz środków przeznaczonych na inwestycje
								z podatku od nieruchomości				
Lp	1	1.1	1.1.1	1.1.2	1.1.3	1.1.4	1.1.5	1.1.5.1	1.2	1.2.1	1.2.2	
2023	65 724 022,46	44 676 806,75	3 693 093,00	52 066,00	23 731 648,00	10 054 792,82	7 145 206,93	1 318 700,00	21 047 215,71	120 000,00	20 871 865,71	
2024	54 296 883,13	46 000 000,00	3 406 000,00	22 900,00	24 450 000,00	9 000 000,00	9 121 100,00	1 330 000,00	8 296 883,13	120 000,00	0,00	
2025	41 600 000,00	41 500 000,00	3 405 500,00	22 920,00	17 400 000,00	9 200 000,00	11 471 580,00	1 430 000,00	100 000,00	100 000,00	0,00	
2026	41 100 000,00	41 000 000,00	3 410 000,00	22 950,00	20 810 000,00	8 900 000,00	7 857 050,00	1 450 000,00	100 000,00	100 000,00	0,00	
2027	41 100 000,00	41 000 000,00	3 420 000,00	22 950,00	17 400 000,00	8 800 000,00	4 857 050,00	1 500 000,00	100 000,00	100 000,00	0,00	
2028	41 100 000,00	41 000 000,00	3 400 000,00	22 700,00	17 400 000,00	8 700 000,00	4 917 628,64	1 550 000,00	100 000,00	100 000,00	0,00	
2029	41 650 000,00	41 500 000,00	3 500 000,00	25 000,00	17 500 000,00	8 650 000,00	4 975 000,00	1 560 000,00	150 000,00	150 000,00	0,00	
2030	43 270 000,00	43 050 000,00	3 800 000,00	30 000,00	17 700 000,00	8 630 000,00	5 120 000,00	1 565 000,00	220 000,00	220 000,00	0,00	
2031	45 500 000,00	45 000 000,00	4 450 000,00	50 000,00	22 500 000,00	8 600 000,00	8 300 000,00	1 980 000,00	500 000,00	500 000,00	0,00	
2032	47 600 000,00	47 000 000,00	4 640 000,00	60 000,00	23 000 000,00	7 200 000,00	8 500 000,00	2 010 000,00	600 000,00	600 000,00	0,00	

¹⁾ Wzór może być stosowany także w układzie pionowym, w którym poszczególne pozycje są przedstawione w kolumnach, a lata w wierszach.

²⁾ Zgodnie z art. 227 ustawy z dnia 27 sierpnia 2009 r. o finansach publicznych (Dz. U. z 2019 r. poz. 869, z późn. zm.), zwanej dalej „ustawą”, wieloletnia prognoza finansowa obejmuje okres roku budżetowego oraz co najmniej trzech kolejnych lat. W sytuacji dłuższego okresu prognozowania finansowego wzór stosuje się dla lat wykraczających poza minimalny (4-letni) okres prognozy, wynikający z art. 227 ustawy.

³⁾ W pozycji wykazuje się dochody o charakterze celowym, które jednostka otrzymuje od podmiotów zewnętrznych. W szczególności pozycja obejmuje dotacje celowe z budżetu państwa na zadania bieżące oraz dotacje i środki na finansowanie wydatków bieżących na realizację zadań finansowanych z udziałem środków, o których mowa w art. 5 ust. 1 pkt 2 i 3 ustawy. W pozycji nie wykazuje się natomiast dochodów związanych ze szczególnymi zasadami wykonywania budżetu jednostki wynikającymi z odrębnych ustaw, o których mowa w art. 237 ust. 1 ustawy.

⁴⁾ W pozycji wykazuje się pozostałe dochody bieżące w szczególności kwoty podatków i opłat lokalnych.

Wyszczególnienie	Wydatki ogółem ^X	z tego:										
		Wydatki bieżące ^X	w tym:							Wydatki majątkowe ^X	w tym:	
			na wynagrodzenia i składki od nich naliczane	z tytułu poręczeń i gwarancji ^X	w tym:	wydatki na obsługę długu ^X	w tym:				Inwestycje i zakupy inwestycyjne, o których mowa w art. 236 ust. 4 pkt 1 ustawy	w tym:
					gwarancje i poręczenia podlegające wyłączeniu z limitu spłaty zobowiązań, o którym mowa w art. 243 ustawy ^X		odsetki i dyskonto podlegające wyłączeniu z limitu spłaty zobowiązań, o którym mowa w art. 243 ustawy, w terminie nie dłuższym niż 90 dni po zakończeniu programu, projektu lub zadania i otrzymaniu refundacji z tych środków (bez odsetek i dyskonta od zobowiązań na wkład krajowy) ^X	odsetki i dyskonto podlegające wyłączeniu z limitu spłaty zobowiązań, o którym mowa w art. 243 ustawy, z tytułu zobowiązań zaciągniętych na wkład krajowy ^X	pozostałe odsetki i dyskonto podlegające wyłączeniu z limitu spłaty zobowiązań, o którym mowa w art. 243 ustawy ^X			
2.1	2.1.1	2.1.2	2.1.2.1	2.1.3	2.1.3.1	2.1.3.2	2.1.3.3	2.2	2.2.1	2.2.1.1		
2023	73 060 033,22	44 386 738,62	20 643 550,57	0,00	0,00	800 000,00	0,00	0,00	0,00	28 673 294,60	26 873 294,60	1 100 000,00
2024	52 666 883,13	37 676 500,00	16 550 000,00	0,00	0,00	380 000,00	0,00	0,00	0,00	14 990 383,13	13 990 383,13	0,00
2025	39 596 000,00	37 851 400,00	16 550 000,00	0,00	0,00	360 000,00	0,00	0,00	0,00	1 744 600,00	1 744 600,00	0,00
2026	40 075 000,00	39 480 000,00	16 350 000,00	0,00	0,00	340 000,00	0,00	0,00	0,00	595 000,00	595 000,00	0,00
2027	39 930 472,96	39 230 472,96	17 200 000,00	0,00	0,00	320 000,00	0,00	0,00	0,00	700 000,00	700 000,00	0,00
2028	40 450 000,00	40 039 261,87	17 300 000,00	0,00	0,00	200 000,00	0,00	0,00	0,00	410 738,13	410 738,13	0,00
2029	41 050 000,00	40 510 000,00	18 500 000,00	0,00	0,00	180 000,00	0,00	0,00	0,00	540 000,00	540 000,00	0,00
2030	42 565 000,00	42 115 000,00	18 700 000,00	0,00	0,00	160 000,00	0,00	0,00	0,00	450 000,00	450 000,00	0,00
2031	44 200 000,00	42 400 000,00	20 100 000,00	0,00	0,00	150 000,00	0,00	0,00	0,00	1 800 000,00	1 800 000,00	0,00
2032	46 375 192,24	44 189 667,48	21 500 000,00	0,00	0,00	130 000,00	0,00	0,00	0,00	2 185 524,76	2 185 524,76	0,00

Wyszczególnienie	Wynik budżetu ^x	w tym:		z tego:						
		Kwota prognozowanej nadwyżki budżetu przeznaczana na spłatę kredytów, pożyczek i wykup papierów wartościowych ⁵⁾	Przychody budżetu ^x	Kredyty, pożyczki, emisja papierów wartościowych ^x	w tym:		Nadwyżka budżetowa z lat ubiegłych ^{x 6)}	w tym:		Wolne środki, o których mowa w art. 217 ust. 2 pkt 6 ustawy ^x
					na pokrycie deficytu budżetu ^x			na pokrycie deficytu budżetu ^x		
Lp	3	3.1	4	4.1	4.1.1	4.2	4.2.1	4.3	4.3.1	
2023	-7 336 010,76	0,00	9 330 486,00	1 994 475,24	0,00	340 260,76	340 260,76	6 995 750,00	6 995 750,00	
2024	1 630 000,00	1 630 000,00	0,00	0,00	0,00	0,00	0,00	0,00	0,00	
2025	2 004 000,00	2 004 000,00	0,00	0,00	0,00	0,00	0,00	0,00	0,00	
2026	1 025 000,00	1 025 000,00	0,00	0,00	0,00	0,00	0,00	0,00	0,00	
2027	1 169 527,04	1 169 527,04	0,00	0,00	0,00	0,00	0,00	0,00	0,00	
2028	650 000,00	650 000,00	0,00	0,00	0,00	0,00	0,00	0,00	0,00	
2029	600 000,00	600 000,00	0,00	0,00	0,00	0,00	0,00	0,00	0,00	
2030	705 000,00	705 000,00	0,00	0,00	0,00	0,00	0,00	0,00	0,00	
2031	1 300 000,00	1 300 000,00	0,00	0,00	0,00	0,00	0,00	0,00	0,00	
2032	1 224 807,76	1 224 807,76	0,00	0,00	0,00	0,00	0,00	0,00	0,00	

⁵⁾ Inne przeznaczenie nadwyżki budżetowej wymaga określenia w objaśnieniach do wieloletniej prognozy finansowej.

⁶⁾ W pozycji należy ująć środki pieniężne znajdujące się na rachunku budżetu pochodzące z nadwyżek poprzednich budżetów, łącznie z niewykorzystanymi środkami, o których mowa w art. 217 ust. 2 pkt 8 ustawy.

Wyszczególnienie	z tego:				Rozchody budżetu ^x	z tego:			
	Spłaty udzielonych pożyczek w latach ubiegłych ^x	w tym:	Inne przychody niezwiązane z zaciągnięciem długu ^{x 7)}	w tym:		Spłaty rat kapitałowych kredytów i pożyczek oraz wykup papierów wartościowych ^x	w tym:		
		na pokrycie deficytu budżetu ^x		na pokrycie deficytu budżetu ^x			łączna kwota przypadających na dany rok kwot ustawowych wyłączeń z limitu spłaty zobowiązań ^x	z tego:	
								kwota przypadających na dany rok kwot wyłączeń określonych w art. 243 ust. 3 ustawy ^x	kwota przypadających na dany rok kwot wyłączeń określonych w art. 243 ust. 3a ustawy ^x
Lp	4.4	4.4.1	4.5	4.5.1	5	5.1	5.1.1	5.1.1.1	5.1.1.2
2023	0,00	0,00	0,00	0,00	1 994 475,24	1 994 475,24	0,00	0,00	0,00
2024	0,00	0,00	0,00	0,00	1 630 000,00	1 630 000,00	0,00	0,00	0,00
2025	0,00	0,00	0,00	0,00	2 004 000,00	2 004 000,00	0,00	0,00	0,00
2026	0,00	0,00	0,00	0,00	1 025 000,00	1 025 000,00	0,00	0,00	0,00
2027	0,00	0,00	0,00	0,00	1 169 527,04	1 169 527,04	0,00	0,00	0,00
2028	0,00	0,00	0,00	0,00	650 000,00	650 000,00	0,00	0,00	0,00
2029	0,00	0,00	0,00	0,00	600 000,00	600 000,00	0,00	0,00	0,00
2030	0,00	0,00	0,00	0,00	705 000,00	705 000,00	0,00	0,00	0,00
2031	0,00	0,00	0,00	0,00	1 300 000,00	1 300 000,00	0,00	0,00	0,00
2032	0,00	0,00	0,00	0,00	1 224 807,76	1 224 807,76	0,00	0,00	0,00

⁷⁾ W pozycji należy ująć w szczególności przychody pochodzące z prywatyzacji majątku jednostki samorządu terytorialnego.

Wyszczególnienie	Rozchody budżetu, z tego:						Kwota długu ^x	w tym:	Relacja zrównoważenia wydatków bieżących, o której mowa w art. 242 ustawy		
	łącznie kwota przypadających na dany rok kwot ustawowych wyłączeń z limitu spłaty zobowiązań, z tego:								kwota długu, którego planowana spłata dokona się z wydatków ^x	Różnica między dochodami bieżącymi a wydatkami bieżącymi ^x	Różnica między dochodami bieżącymi, skorygowanymi o środki ^{B)} a wydatkami bieżącymi ^x
	kwota wyłączeń z tytułu wcześniejszej spłaty zobowiązań, określonych w art. 243 ust. 3b ustawy	z tego:			kwota przypadających na dany rok kwot pozostałych ustawowych wyłączeń z limitu spłaty zobowiązań ^x	inne rozchody niezwiązane ze spłatą długu ^x					
środkami nowego zobowiązania		wolnymi środkami, o których mowa w art. 217 ust. 2 pkt 6 ustawy	innymi środkami								
Lp	5.1.1.3	5.1.1.3.1	5.1.1.3.2	5.1.1.3.3	5.1.1.4	5.2	6	6.1	7.1	7.2	
2023	0,00	0,00	0,00	0,00	0,00	0,00	10 308 334,80	0,00	290 068,13	7 626 078,89	
2024	x	x	x	x	0,00	0,00	8 678 334,80	0,00	8 323 500,00	8 323 500,00	
2025	x	x	x	x	0,00	0,00	6 674 334,80	0,00	3 648 600,00	3 648 600,00	
2026	x	x	x	x	0,00	0,00	5 649 334,80	0,00	1 520 000,00	1 520 000,00	
2027	x	x	x	x	0,00	0,00	4 479 807,76	0,00	1 769 527,04	1 769 527,04	
2028	x	x	x	x	0,00	0,00	3 829 807,76	0,00	960 738,13	960 738,13	
2029	x	x	x	x	0,00	0,00	3 229 807,76	0,00	990 000,00	990 000,00	
2030	x	x	x	x	0,00	0,00	2 524 807,76	0,00	935 000,00	935 000,00	
2031	x	x	x	x	0,00	0,00	1 224 807,76	0,00	2 600 000,00	2 600 000,00	
2032	x	x	x	x	0,00	0,00	0,00	0,00	2 810 332,52	2 810 332,52	

^{B)} Skorygowanie o środki dotyczy określonego w art. 242 ustawy powiększenia o odpowiednie dla roku prognozy przychody wskazane w art. 217 ust. 2 ustawy. Skutki finansowe wyłączeń ograniczenia, o którym mowa w art. 242 ustawy, zawarte w innych ustawach należy ująć w objaśnieniach dołączanych do wieloletniej prognozy finansowej zgodnie z art. 226 ust. 2a ustawy.

Wyszczególnienie	Wskaźnik spłaty zobowiązań						
	Relacja określona po lewej stronie nierówności we wzorze, o którym mowa w art. 243 ust. 1 ustawy (po uwzględnieniu zobowiązań związku współtworzonego przez jednostkę samorządu terytorialnego oraz po uwzględnieniu ustawowych wyłączeń przypadających na dany rok) ^x	Relacja określona po prawej stronie nierówności we wzorze, o którym mowa w art. 243 ust. 1 ustawy, ustalona dla danego roku (wskaźnik jednoroczny) ^x		Dopuszczalny limit spłaty zobowiązań określony po prawej stronie nierówności we wzorze, o którym mowa w art. 243 ustawy, po uwzględnieniu ustawowych wyłączeń, obliczony w oparciu o plan 3 kwartału roku poprzedzającego pierwszy rok prognozy (wskaźnik ustalony w oparciu o średnią arytmetyczną z poprzednich lat) ^x	Dopuszczalny limit spłaty zobowiązań określony po prawej stronie nierówności we wzorze, o którym mowa w art. 243 ustawy, po uwzględnieniu ustawowych wyłączeń, obliczony w oparciu o wykonanie roku poprzedzającego pierwszy rok prognozy (wskaźnik ustalony w oparciu o średnią arytmetyczną z poprzednich lat) ^x	Informacja o spełnieniu wskaźnika spłaty zobowiązań określonego w art. 243 ustawy, po uwzględnieniu zobowiązań związku współtworzonego przez jednostkę samorządu terytorialnego oraz po uwzględnieniu ustawowych wyłączeń, obliczonego w oparciu o plan 3 kwartałów roku poprzedzającego rok budżetowy ^x	Informacja o spełnieniu wskaźnika spłaty zobowiązań określonego w art. 243 ustawy, po uwzględnieniu zobowiązań związku współtworzonego przez jednostkę samorządu terytorialnego oraz po uwzględnieniu ustawowych wyłączeń, obliczonego w oparciu o wykonanie roku poprzedzającego rok budżetowy ^x
Lp	8.1	8.2		8.3	8.3.1	8.4	8.4.1
2023	8,07%	3,15%	3,50%	10,49%	11,65%	TAK	TAK
2024	5,43%	23,52%	23,85%	8,73%	9,89%	TAK	TAK
2025	7,32%	12,41%	x	11,04%	12,20%	TAK	TAK
2026	4,25%	5,79%	x	11,22%	12,45%	TAK	TAK
2027	4,63%	6,49%	x	10,84%	12,07%	TAK	TAK
2028	2,63%	3,59%	x	10,22%	11,45%	TAK	TAK
2029	2,37%	3,56%	x	8,03%	9,26%	TAK	TAK
2030	2,51%	3,18%	x	8,36%	8,36%	TAK	TAK
2031	3,98%	7,55%	x	8,36%	8,36%	TAK	TAK
2032	3,40%	7,39%	x	6,08%	6,08%	TAK	TAK

Ustalona na lata 2022–2025 relacja z art. 243 (poz. 8.3, 8.3.1, 8.4 i 8.4.1) została obliczona według średniej 7-letniej

Wyszczególnienie	Finansowanie programów, projektów lub zadań realizowanych z udziałem środków, o których mowa w art. 5 ust. 1 pkt 2 i 3 ustawy								
	Dochody bieżące na programy, projekty lub zadania finansowane z udziałem środków, o których mowa w art. 5 ust. 1 pkt 2 i 3 ustawy ^x	w tym:		Dochody majątkowe na programy, projekty lub zadania finansowane z udziałem środków, o których mowa w art. 5 ust. 1 pkt 2 i 3 ustawy	w tym:		Wydatki bieżące na programy, projekty lub zadania finansowane z udziałem środków, o których mowa w art. 5 ust. 1 pkt 2 i 3 ustawy ^x	w tym:	
		Dotacje i środki o charakterze bieżącym na realizację programu, projektu lub zadania finansowanego z udziałem środków, o których mowa w art. 5 ust. 1 pkt 2 ustawy ^x	w tym:		Dochody majątkowe na programy, projekty lub zadania finansowane z udziałem środków, o których mowa w art. 5 ust. 1 pkt 2 ustawy	w tym:		Wydatki bieżące na programy, projekty lub zadania finansowane z udziałem środków, o których mowa w art. 5 ust. 1 pkt 2 ustawy ^x	w tym:
			środki określone w art. 5 ust. 1 pkt 2 ustawy			środki określone w art. 5 ust. 1 pkt 2 ustawy			środki określone w art. 5 ust. 1 pkt 2 ustawy
Lp	9.1	9.1.1	9.1.1.1	9.2	9.2.1	9.2.1.1	9.3	9.3.1	9.3.1.1
2023	0,00	0,00	0,00	8 936 621,09	8 936 621,09	5 692 879,79	0,00	0,00	0,00
2024	0,00	0,00	0,00	0,00	0,00	0,00	0,00	0,00	0,00
2025	0,00	0,00	0,00	0,00	0,00	0,00	0,00	0,00	0,00
2026	0,00	0,00	0,00	0,00	0,00	0,00	0,00	0,00	0,00
2027	0,00	0,00	0,00	0,00	0,00	0,00	0,00	0,00	0,00
2028	0,00	0,00	0,00	0,00	0,00	0,00	0,00	0,00	0,00
2029	0,00	0,00	0,00	0,00	0,00	0,00	0,00	0,00	0,00
2030	0,00	0,00	0,00	0,00	0,00	0,00	0,00	0,00	0,00
2031	0,00	0,00	0,00	0,00	0,00	0,00	0,00	0,00	0,00
2032	0,00	0,00	0,00	0,00	0,00	0,00	0,00	0,00	0,00

Wyszczególnienie	Informacje uzupełniające o wybranych kategoriach finansowych									
	Wydatki majątkowe na programy, projekty lub zadania finansowane z udziałem środków, o których mowa w art. 5 ust. 1 pkt 2 i 3 ustawy	w tym:		Wydatki objęte limitem, o którym mowa w art. 226 ust. 3 pkt 4 ustawy	z tego:		Wydatki bieżące na pokrycie ujemnego wyniku finansowego samodzielnego publicznego zakładu opieki zdrowotnej	Wydatki na spłatę zobowiązań przejmowanych w związku z likwidacją lub przekształceniem samodzielnego publicznego zakładu opieki zdrowotnej	Kwota zobowiązań związku współtworzonego przez jednostkę samorządu terytorialnego przypadających do spłaty w danym roku budżetowym, podlegająca doliczeniu zgodnie z art. 244 ustawy ^x	Kwota zobowiązań wynikających z przejęcia przez jednostkę samorządu terytorialnego zobowiązań po likwidowanych i przekształcanych samorządowych osobach prawnych
		Wydatki majątkowe na programy, projekty lub zadania finansowane z udziałem środków, o których mowa w art. 5 ust. 1 pkt 2 ustawy	w tym:		bieżące	majątkowe				
Lp	9 4	9 4.1	9 4.1.1	10 1	10.1.1	10.1.2	10.2	10.3	10.4	10.5
2023	9 006 621,09	9 006 621,09	5 692 879,79	5 339 816,15	0,00	5 339 816,15	0,00	0,00	0,00	0,00
2024	0,00	0,00	0,00	8 513 901,74	0,00	8 513 901,74	0,00	0,00	0,00	0,00
2025	0,00	0,00	0,00	0,00	0,00	0,00	0,00	0,00	0,00	0,00
2026	0,00	0,00	0,00	0,00	0,00	0,00	0,00	0,00	0,00	0,00
2027	0,00	0,00	0,00	0,00	0,00	0,00	0,00	0,00	0,00	0,00
2028	0,00	0,00	0,00	0,00	0,00	0,00	0,00	0,00	0,00	0,00
2029	0,00	0,00	0,00	0,00	0,00	0,00	0,00	0,00	0,00	0,00
2030	0,00	0,00	0,00	0,00	0,00	0,00	0,00	0,00	0,00	0,00
2031	0,00	0,00	0,00	0,00	0,00	0,00	0,00	0,00	0,00	0,00
2032	0,00	0,00	0,00	0,00	0,00	0,00	0,00	0,00	0,00	0,00

Wyszczególnienie	Informacje uzupełniające o wybranych kategoriach finansowych										
	Spłaty, o których mowa w poz. 5.1, wynikające wyłącznie z tytułu zobowiązań już zaciągniętych ^X	Wydatki zmniejszające dług ^X	w tym:				Wydatki z tytułu wymagalnych poręczeń i gwarancji ^X	Kwota wzrostu(+)/spadku(-) kwoty długu wynikająca z operacji niekasowych (m.in. umorzenia, różnice kursowe)	Wcześniejsza spłata zobowiązań, wyłączona z limitu spłaty zobowiązań, dokonywana w formie wydatków budżetowych	Wykup papierów wartościowych, spłaty rat kredytów i pożyczek wraz z należnymi odsetkami i dyskontem, odpowiednio emitowanych lub zaciągniętych do równowartości kwoty ubytku w wykonanych dochodach jednostki samorządu terytorialnego będącego skutkiem wystąpienia COVID-19 ^X	Wydatki bieżące podlegające ustawowemu wyłączeniu z limitu spłaty zobowiązań ⁹⁾
			spłata zobowiązań wymagalnych z lat poprzednich, innych niż w poz. 10.7.3 ^X	spłata zobowiązań zaliczanych do tytułu dłużnego – kredyt i pożyczka ^X	zobowiązań zaciągniętych po dniu 1 stycznia 2019 r. ^X						
					w tym:						
Lp	10.6	10.7	10.7.1	10.7.2	10.7.2.1	10.7.2.1.1	10.7.3	10.8	10.9	10.10	10.11
2023	1 994 475,24	0,00	0,00	0,00	0,00	0,00	0,00	0,00	0,00	0,00	0,00
2024	1 630 000,00	0,00	0,00	0,00	0,00	0,00	0,00	0,00	x	0,00	0,00
2025	2 004 000,00	0,00	0,00	0,00	0,00	0,00	0,00	0,00	x	0,00	0,00
2026	1 025 000,00	0,00	0,00	0,00	0,00	0,00	0,00	0,00	x	0,00	0,00
2027	1 169 527,04	0,00	0,00	0,00	0,00	0,00	0,00	0,00	x	0,00	0,00
2028	650 000,00	0,00	0,00	0,00	0,00	0,00	0,00	0,00	x	0,00	0,00
2029	600 000,00	0,00	0,00	0,00	0,00	0,00	0,00	0,00	x	0,00	0,00
2030	705 000,00	0,00	0,00	0,00	0,00	0,00	0,00	0,00	x	0,00	0,00
2031	300 000,00	0,00	0,00	0,00	0,00	0,00	0,00	0,00	x	0,00	0,00
2032	230 332,52	0,00	0,00	0,00	0,00	0,00	0,00	0,00	x	0,00	0,00

9) W pozycji należy ująć kwoty wydatków bieżących, o które zostają pomniejszone wydatki bieżące budżetu przy wyliczeniu limitu spłaty zobowiązań określonego po prawej stronie nierówności we wzorze, o którym mowa w art. 243 ustawy, na podstawie odrębnych ustaw, bez wydatków bieżących na obsługę długu. W szczególności należy ująć wydatki poniesione na celu realizacji zadań związanych z przeciwdziałaniem COVID-19.

^X Informacje zawarte w tej części wieloletniej prognozy finansowej, w tym o spełnieniu relacji określonej w art. 243 ustawy zostaną automatycznie wygenerowane przez aplikację wskazaną przez Ministra Finansów, o której mowa w § 4 ust. 1, na podstawie danych historycznych oraz prognozowanych przez jednostkę samorządu terytorialnego. Automatyczne wyliczenia danych na podstawie wartości historycznych i prognozowanych przez jednostkę samorządu terytorialnego dotyczą w szczególności także pozycji 8.3 – 8.3.1 i pozycji z sekcji 12.

^X - pozycje oznaczone symbolem „x” sporządza się na okres prognozy kwoty długu, zgodnie z art. 227 ust. 2 ustawy. Okres ten nie podlega wydłużeniu w sytuacji planowania wydatków z tytułu niewymagalnych poręczeń i gwarancji. W przypadku planowania wydatków z tytułu niewymagalnych poręczeń i gwarancji w okresie dłuższym niż okres, na który zaciągnięto oraz planuje się zaciągnąć zobowiązania dłużne, informację o wydatkach z tytułu niewymagalnych poręczeń i gwarancji, wykraczających poza wspomniany okres, należy zamieścić w objaśnieniach do wieloletniej prognozy finansowej.

**Uchwała Nr LXI/.../2023
Rady Gminy Nowy Żmigród
z dnia ... września 2023 roku**

w sprawie zaciągnięcia zobowiązania na rok 2024

Działając na podstawie art. 10 ust. 2, art. 18 ust. 1, ust. 2 pkt 9 lit. „e” i pkt 10 oraz art. 58 ust. 1 ustawy z dnia 8 marca 1990 r. o samorządzie gminnym (Dz. U. z 2023 r. poz. 40 z późn. zm.) art. 3 pkt 4 oraz art. 221 ustawy z dnia 27 sierpnia 2009 r. o finansach publicznych (Dz. U. z 2023 r. poz. 1270 z późn. zm.),

Rada Gminy uchwala, co następuje:

§1. Wyraża się zgodę na zaciągnięcie zobowiązania na rok 2024 w celu udzielenia dotacji celowej dla Parafii Rzymskokatolickiej pw. Św. Piotra i Pawła w Nowym Żmigrodzie, z przeznaczeniem na „Prace konserwatorskie przy zabytkach ruchomych z kościoła pw. Św. Piotra i Pawła w Nowym Żmigrodzie” w wysokości 1 108 804,62 zł (słownie: jeden milion sto osiem tysięcy osiemset cztery złote 62/100).

§2. Źródłem pokrycia zobowiązania będą wpływy z dotacji z Rządowego Programu Odbudowy Zabytków w kwocie 900 000,00 zł i podatku od nieruchomości od osób fizycznych i osób prawnych w kwocie 208 804,62 zł.

§3. Wykonanie uchwały powierza się Wójtowi Gminy Nowy Żmigród.

§4. Uchwała wchodzi w życie z dniem podjęcia.

**UCHWAŁA NR LXI/.../2023
RADY GMINY NOWY ŻMIGRÓD
z dnia ... września 2023 r.**

w sprawie udzielenia dotacji celowej dla Parafii Rzymskokatolickiej pw. Św. Piotra i Pawła w Nowym Żmigrodzie

Na podstawie art. 7 ust. 1 pkt. 9, art. 9 ust. 1 i art. 18 ust. 2 pkt 15 ustawy z dnia 8 marca 1990r. o samorządzie gminnym (Dz.U. z 2023 r. poz., 40 z późn. zm.), art. 221 ustawy z dnia 27 sierpnia 2009 r. o finansach publicznych (Dz.U. z 2023 r., poz. 1270 z późn. zm.), art. 77, art. 81 ust. 1 i art. 82 ustawy z dnia 23 lipca 2003 r. o ochronie zabytków i opiece nad zabytkami (Dz.U. 2022 r. poz. 840 z późn. zm) oraz Uchwały Nr LIV/393/2023 Rady Gminy Nowy Żmigród z dnia 27 lutego 2023 r. w sprawie zasad i trybu udzielania dotacji na prace konserwatorskie, restauratorskie lub roboty budowlane przy zabytku wpisanym do rejestru zabytków lub gminnej ewidencji zabytków, sposobu jej rozliczania oraz sposobów kontroli w ramach Rządowego Programu Odbudowy Zabytków, zmienionej Uchwałą Nr LV/398/2023 Rady Gminy Nowy Żmigród z dnia 23 marca 2023 r., Rada Gminy uchwała, co następuje:

§ 1. Udziela się z budżetu Gminy Nowy Żmigród na rok 2024 dotacji celowej w kwocie: 1 108 804,62 zł (słownie: jeden milion sto osiem tysięcy osiemset cztery złote 62/100) dla Parafii Rzymskokatolickiej pw. Św. Piotra i Pawła w Nowym Żmigrodzie, z przeznaczeniem na „Prace konserwatorskie przy zabytkach ruchomych z kościoła pw. Św. Piotra i Pawła w Nowym Żmigrodzie”, w tym kwota 900 000,00 zł z Rządowego Programu Odbudowy Zabytków i kwota 208 804,62 zł ze środków własnych.

§ 2. Podstawą do przekazania środków finansowych będzie pisemna umowa z Parafią Rzymskokatolicką pw. Św. Piotra i Pawła w Nowym Żmigrodzie o której mowa w § 1, określająca przeznaczenie i zasady rozliczania dotacji celowej.

§ 3. Wykonanie uchwały powierza się Wójtowi Gminy Nowy Żmigród.

§ 4. Uchwała wchodzi w życie z dniem podjęcia.